京城日報
本日朝夕刊共六頁

壯絶！空中大殲滅戰の實相
南太平洋海域
喰ふか喰はれるかの突込み
米自慢のグラマン機も叩き潰す
世界戰史空前の爭覇戰

【○○基地にて廿日北原海軍報道班員發】第一次ソロモン海戰より南太平洋海戰、第三次ソロモン海戰に至る約三ケ月半の長期にわたり、ソロモン群島を中心とする南太平洋海域における彼我の攻防戰は正に日米海軍が堂々四ツに取組み大東亞戰爭の歸趨を決する死鬪であつた、打續く敗戰に敵はソロモンのこの一戰にアメリカ海軍の總てを賭し、裝備といひ、反攻の態勢といひ、さすがに科學的に完備され、しかも烈々たる攻擊精神をもつて精鋭艦隊と海兵隊を送り、必死の狙撃でわれに楯つて來たのであつた、この間わが帝國海軍は艦隊、航空部隊の至妙なる作戰をもつて敵戰艦五、空母八、巡洋艦、驅逐艦、潜水艦その他艦艇七十七隻、輸送船二十二隻擊沈破といふ驚異的戰果をあげた、なかんづく三ケ月半にわたる彼我航空兵力擊滅戰は質的には今次歐洲大戰にも未だ類例を見ざるほどの悽慘なる爭覇戰であり、量的には大東亞戰爭開戰以來の大規模な航空殲滅戰でもあつたその攻防戰の實相は決して生やさしいものではなく、大東亞の死活を制する喰ふか喰はれるかの戰ひであり、その敗北は米の亡國を意味するとまで敵の覇するものであつたが、わが海軍航空部隊の擊墜破した敵機は八百五十機以上に達し、今後の敵擊滅に寄與するところ實に大なるものがあるといへよう、記者は○○基地にあつてこの航空隊と起居をともにし、これに參加した勇士らから攻防戰の實相と生々しい體驗を聽くことを得た

グラマンを血祭り
A少佐　三ケ月半の航空擊滅戰を振り返るとき、全く惡夢から醒めたやうな氣がする。それ程この攻防戰は死鬪をつゞけた血みどろの戰ひであつた、あの八月七日第一次ソロモン海戰第一日には敵の出鼻を挫いて敵機五十八機を擊墜した、この初日にあげた大戰果とグラマン戰鬪機とわたりあつて得た貴重な體驗が爾後の作戰を有利に導いた、もつともグラマンは他のアメリカ陸上機に比べて遙かに性能もよく、乘員も米海軍が多年にわたつて訓練したものか、操縱、射擊、技術ともに優秀で、戰鬪意識もなかく旺盛であつた。このため空戰は激しい樣相を呈したが、緒戰においてわが方の絶對的優勢に壓倒され、敵はその後高々度戰法をとつて八千乃至九千メートルの高度でわれに挑みかゝつて來た、しかし性能といひ技術といひ戰鬪意識といひ、いづれも世界一を誇るわが戰鬪機との空戰とくに巴戰を極度に嫌つて逃げ腰となり、わが攻擊隊に挑みかゝる戰法に變つて來た、しかも敵は飛行機根據地をガダルカナル島にもつてゐてこれに對しわが方は長距離渡洋攻擊をせねばならぬ、戰ひの樣相は自ら明かであつてその間に血みどろの決戰が行はれた、從つて勢ひ敵を倒すか自分が殪れるか喰ふか喰はれるかといふ激戰が斷行された、ソロモン群島は南海特有の積亂雲とスコールの惡天候の連續だ、この天候の障碍を克服してわが精忠の將兵は一瞬の憩ふ暇もなく連日にわたつて攻擊を斷行した、連日の激戰において敵飛行機を擊滅しても數日後には補給せられてそれがもとの通りの機數が揃つてゐるといふ状態であつた、わが方は戰爆連合あるひは戰鬪機のみで突込む戰法を試みた、敵はこれに對し正奇両法の持久戰に出でわれの隙を見ては向つて來たり、あるひはわれに深追ひさせて奇襲しようとする戰法をとつて來た、この間わが方としても相當の尊い犧牲を出したが、九月末から十月にかけて敵が補給の根源をなしてゐる母艦を捕捉せんとわが艦艇、潜水艦、飛行機の三位一體戰が斷行されその苦心は到底想像し得ないまでのものであつた、十月上旬から中旬にかけて連日大戰果をあげ十月二十五日遂に敵の機動部隊を發見、翌二十六日海戰は黎明より夜間にわたつてサンタクルーズ諸島北方洋上で交戰、大戰果を獲得することが出來た

敵も眞劍で來た
B大尉　この一戰にアメリカ海軍がすべてを賭した努力は大なるものだ、出擊精神といひ、技術といひ從來の空戰に見られなかつた眞劍さがあつた、交戰敵機グラマン戰鬪機は攻防戰の全期間にわたつて出現したがこのほか敵機はS・B・C爆擊機『空の要塞』B一七、D型、E型それに九月末から十月にかけてエアラコブラP三九および前記艦上攻擊機などがこの戰鬪に參加した、何んといつてもグラマンは操縱性もよくスピードもあつて勇敢ではあつたが、わが新鋭戰鬪機の前には齒が立たなかつた。

雲層の中の決闘
C中尉　十月十八日の空中戰はまるで雲の頭を縫つてつくやうな戰鬪だつた積亂雲が上空、中空、低空の三段階にあつてその中から敵機が六機、九機と現はれた、攻擊すると忽ち雲の中へ逃げ込んで行く、待つてゐて出て來たところを叩くとまた雲の中へ逃げ込む、八機をやつつけるのに隨分時間をとらせられた

天候不良に惱む
D大尉　全期間を通じ一番惱まされたものはソロモン海域の天候不良だ、けふは雲がやうやく晴れて出擊だ、壯烈した搭乘員は敵地上空に思ひを馳せてみな張り切つてゐる、眼下に洋々たる太平洋、後を振返へると勇壯大編隊の海の精鋭が後からくとつゞいてゐる、その堂々たる隊形によくぞ日本男兒に生れた喜びに涙を止めることが出來なかつた、目的地の上空もやがて近い、わが海鷲の空中決戰の挑み方は實に物凄い、それなのに天候は我に味方しない、南海特有の物凄いスコールだ、雲はコンクリートの壁のやうに厚く張りめぐらされ、どこからもくぐり抜けて行くところがない、雲上飛行も雲下飛行もやつてみたが突き抜ける場所がない、敵上空の近くでけふも引返へさねばならぬ氣持それは到底搭乘員以外には判つて貰へない、とても嫌な氣持だ、基地に歸つて見ると搭乘員の全部の目が血ばしつてゐる、おまけに體は極度に疲勞してゐる、空戰をやつて歸つた時の方が却つて體も身輕でとても朗かなさつぱりした氣分だ

敵機の爆彈に命中
E兵曹長　十月十五日の戰鬪は昨年十二月八日のそれとともに永久に忘れることが出來ないであらう、ソロモン群島○○島附近の敵主力部隊目がけて堂々進擊した、敵はグラマン、艦上爆擊機、B一七爆擊機、水上機など約八十機が、挑みかかつて來た、蜂の巣をつついたやうに敵味方の飛行機が入れ替り立ち替りばりくと銃擊を浴びせかけてゐた、私は○番機として三機隊の艦上爆擊機に立ち向つて行つた、敵機は旋回して艦爆機にぴたりと喰らついて行つたが機銃が故障を起してゐる、なかく直らない、前方を見るとわが三番機がB一七爆擊機を追つてゐる、右方にグラマン戰鬪機がわれに挑みかかつてゐる、その時機銃が運よく直つた、私は思はず機銃に両手を合せこの時とばかり艦爆の一番機目がけて、ぶつぱなした、爆擊一番機の胴體がぐらつき出した瞬間ぱつと火を吐いて物凄い爆音が聞えた、抱いてゐる爆彈が爆發したのだ、しかも爆彈の破片で他の二番機、三番機までも忽ち空中分解して大空に散つた、それは何んとも譬へやうのない壯觀の一瞬であつた

無念海上に不時着
F上等兵曹　十月三日の敵地上空は地上からの防空砲火で物凄い黒煙が立ちこめ濃りな夕闇の樣に暗かつた、その中を隊長機に續いて自分もつゞいて突つ込んで行つた、前方にグラマン三機を認めた、第一擊を喰はした時自分の機もガソリンを噴いてゐることに氣がついた、ガソリンの噴出が刻一刻激しくなつた、敵艦目がけて自爆だ、かう決心して隊長機に敬禮すると隊長は首を横に振つてゐる、不時着覺悟で基地に戻れと合圖してゐる、自分は日頃の訓練の時の敎へを思ひ出した、やうやく敵上空を脱したがガソリン不足のため無念にも○○島の海上に不時着した、元氣を出して力一杯泳いだ、不覺をとらぬやう拳銃の手入れをして試射をやつて見た、ジャングルの中をくぐつて暫く行くと濕地帶だ、腰まで入る中を二三時間歩いた、やうやく濕地帶を通り抜けたと思ふとまた物凄いジヤングルだ、この日はここで木の葉を敷いて一夜を過した、一夜をまんじりともせず明が訪れた、名も知れぬ實や草の葉を食べて太陽で方角を定めてジャングルの中を歩いた、かうして四日間歩きつゞけたが目的地は一向に判らない、足や手の痛みが劇しくて歩行が出來ない、そこで岩穴を見付けその近くに雨露を凌ぐ程度の假小屋を作つた、こゝで草の根をしやぶつて一週間の治療生活を送り漸く足も癒つてすつかり元氣を恢復した、この島は不思議にも無人島なのか、原住民にも顔を合はさない、晝は太陽を見て歩き夜は山野に寢た、濕地帶には鰐もゐる、夜は猛獸の咆聲としかも物凄いスコールで寢くて眠れない、これでは駄目だと軍歌を歌つたり詩を吟じたりして自分を激勵した、幸ひ水はきれいでどこにもあつた、水を飲み草の根をしやぶつて廿日目に北側の海岸にわが水上機が○機その上空を制壓してゐるのを認めたとたん勇氣百倍その日の内にわが警備隊本部に辿り着いた

脈々不屈の海軍魂
G少尉　F上等兵曹を廿日目に不時着から奇蹟的に生還せしめたのはかれの胸の中に脈々として沸づてゐた不屈の海軍魂の賜に見えぬ力でもあつた、戰爭には死鬪もあり悲愴もありユーモアもある、H上等兵曹が去る九月十三日の空中戰に被彈決死の突入を敢行した、敵二機を血祭りにあげた後なほも喰下つて來るグラマン機を急旋回してかへつてこれに喰下り逃げ延びる敵機を敵艦上空に誘つた、敵機は檣上マストすれくに飛んだ、H兵曹機は敵後方上に位置を占め絶對有利の態勢で機銃の引鐵を引いた、翼根に命中したらしく敵機は火焔を吐いてそのまゝ敵艦上に火達磨となつて突込んで行つた、敵もこの堂々の決戰にみとれたのか防空砲火も全然ない、悠々高度を上昇して行つた、歸途は傷ついたわが攻擊隊○番機を援護○○島に不時着せしめたがこの○番機に弟の飛行兵長が操縱手として乘込んでゐたことが數日後兄弟の久しぶりの對面でわかつた、兄弟愛の眼に見えぬ力がさうさせたのであらう

これからが本格戰
I少佐　三ケ月半の攻防戰は質においても量的に見ても從來に見られない航空殲滅戰であつた、敵もなかく執拗に勇敢にたち向つて來た、わが方の戰果はあの通り大したものだ、だが戰爭はいよいよこれからだ、本格的の戰ひだよ

佛印當局部内の反逆者檢擧

【サイゴン廿一日同盟】佛印當局は佛本國の方針に斷乎たる態度を以つてビシー政府への絶對忠誠を表明し、他方國際防衛の立場に立つて對日協力を積極化し、最近は國防法を發動して國内の統制強化を圖り、また外國ラジオ放送聽取禁止法を強化して最近は外國放送聽取可能の受信器を有する佛人をもそれ〴〵摘發してゐるが他方情報によればド・ゴール派および米國の傀儡たるダルランと氣脈を通ずる一派が當局部内に發生した事實を探知した佛印當局は突如として彈壓を開始、まづ佛人官吏中のいはゆるダルランニストを佛印の治安を亂すものとして檢擧に乘り出し、すでにサイゴン、ショロン兩地區のみで三十六名の官吏が檢擧された

アラスカ、カナダ公路開通

【リスボン廿日同盟】ワシントン來電＝アメリカ政府が北方の侵略路として去る五月以來建設を急いでゐたカナダ、アラスカ公路全長一千六百三十哩はいよ〳〵竣工廿日同公路の開通式が擧行された

柴羅黄家を強襲
山東々部の敵匪覆滅

【青島廿一日同盟】山東省東部地區における共匪掃蕩戰は中國側第一線部隊も皇軍に積極的に協力續行中であるが、わが兵團討伐隊は十八日掃蕩及退駐後の兵團と協力、招遠西方地區に蟠踞する共匪を攻擊敵の本據、柴羅黄家（招遠西方廿四キロ）を強襲して忽ちこれを覆滅した、一方萊陽南方地區第二大隊討伐隊は十九日午前五時同敵を衝いて出動、擊擾隊と協力、敵本據萬戸屯を衝いてこれを擊退した

能率官、能率技師創設

【東京電話】米、英徹底擊滅のため緊急を要する戰力增強を完遂すべく政府は目下國民徴用令の改正を斷行し、また重要事業各種統制會への權限移讓など一大國民運動を展開することになり國民運動は彌々澎湃として結成しつゝあるが政府はかかる國民的熱意を生產擴充の第一線に結集し個々の工場、事業場などにおける的確なる能率昂揚をはかるべく、各種統制會ならびに重要なる要請に應へて商工省總務局に能率官を、また厚生省勤勞局に能率技師をそれ〴〵新設增員しこれら專任官を主動者として全國工場、事業場を査察し、生產能率の個別的指導に當らしめる工場能率化を結成全面的且實際的なる能率指導に邁進することゝなつた　商工省能率官は生產用原料、資材、輸送、技術などを綜合的に經營面より勘案しもつて生產効率を科學的に飛躍、向上せしめるものであり、生產効率昂揚のため近く實施せんとする原單位計算制を主管するがこれにより今夏總務局に設置された勞務指導官と並んで經營面より勞務行政を全般的に強化さする方針で、從來勤勞局所務課において東京、大阪、名古屋、神戸に配し能率增進指導に當らせて來た能率技師ならびに今春重要事業場勞務管理令の公布以來東京、大阪、福岡、札幌を中心に全國に配置し勞務管理に當らせて來た勞務官がそれぞれ勞務の技術面よりする能率指導に不充分なるにかんがみ新たに技術に重點を置く技師を增員することになつたものである

ボリビヤ聯立内閣成立

【リスボン廿日同盟】ラパズ來電＝ボリビヤ新内閣は廿日成立したが新内閣は自由黨、社會黨、共和黨ならびに獨立黨を含む聯立内閣である

ジユネーブに空襲警報

【リスボン廿一日同盟】ジユネーブ來電＝廿日午後八時五十五分ジユネーブ市に空襲警報が發せられたが、同方面では廿日夜一時間以上に亘つて飛行機の大編隊の爆音が聞かれた、これは某方面の爆擊に向つた英機と見られる

谷弘、田中正兩大佐進級

【東京電話】十四日北支で戰病死した谷弘陸軍大佐および十六日内地で病死した田中正陸軍大佐は今回それ〴〵陸軍少將に進級した旨廿一日陸軍省から發表された

陸軍省發表（十一月二十一日）今般左の通り發令せられたり

任陸軍少將　陸軍大佐　谷弘
　　　　　　陸軍大佐　田中正

陸軍司政官發令（廿一日）

任陸軍司政官（三）　千葉多末

長谷川台灣總督入京

【東京電話】台灣の諸機構整備問題につき關係方面と打合せのため東上中の長谷川台灣總督は廿一日午後四時半空路羽田着入京した

皇道の本義（完）
百萬言に勝る實踐
古來言擧げせざる國
今泉定助

それからまた『嬰子ナシ』といふことに就きましては、これも色々な事實があるやうでありますが私共が一番よく知つてをりますことを一つだけ申上げます。今日の貴族院副議長佐々木行忠侯のお祖父さんの佐々木高行、その頃伯爵でありましたが、明治二十六年のことであります。明治天皇の皇子樣も姫宮樣も澤山おいでになりましたが、次々におかくれになるので、國民が非常に心配致しますし、宮内省でも種々考へまして、御養育掛をおつけ申上げることとなり、さて誰がよからうかといふことで、選ばれたのが、佐々木高行伯爵であります。今の竹田宮大妃殿下、北白川宮大妃殿下の御姉妹、お姉樣の竹田宮大妃殿下が御十二、北白川宮大妃殿下が御十一歳、その姫宮樣お二人の御養育掛を佐々木老伯爵がお受け致したのであります。

大君に仕へ奉る

當時、姫宮樣方は高輪の宮でお育ち遊ばしたのでありますが一ケ月に三、四度は陛下の御機嫌伺ひにおいでになります。何時でも老伯がお供をして行く。下々の者には勿論分りませんけれども、漏れ承るところに依りますれば陛下は何時でも同じことを仰せらるさうであります。姫宮樣がお歸りになつておつしやることは何時でも判で捺したやうなことで、非常にお懐しさうに『かうこちらから申上げたら、かう仰せられた、ああ仰せられた』と、お二人で二日も三日もお話しになつておいでになる。それを老伯夫婦が見てたまらぬ心持がする。あんなにお懐しく思召してゐらつしやるのであるから、たまには陛下が優つたお言葉を賜つたならば、どんなにお二人はお喜びになるだらうに——と老伯夫婦は悲しんでゐた。その氣持が肚にあつたから、或る時、お供をして御前に出た際『今日は陛下の御氣色も御麗しいやうであるから、一つお願ひをしてみよう』と考へまして、お二方がお退きになつても退下しない。陛下が氣づかれまして『佐々木、何か用があるか』と仰せられましたので伯は『今日は實はお願ひがございます』と申上げますと陛下には『さうか、どういふことか』と御機嫌麗はしく仰せられたものでありますから『實はかくかくでお二方の姫宮樣が高輪の宮にお歸りになりますと、二日も三日も同じ話を繰返して御懐しがられてゐらつしやいます。どうかして一度優つたお言葉を賜りましたならば、お二方がどれ程お喜びになるか知れないでありませう。何卒もう少し優つたお言葉を賜りますやう、願ひ致すのでございます』——と申上げました。あの人達はよく承知してをりますから、何か申上げると大變すぐお言葉がある。それが、ずつと低頭したまゝ二分三分、四分、五分……とたつても一向にお言葉がない。これは御氣色を損じたのではなからうか、どうしてお氣に觸れたのであらうかお氣に觸れるやうなことを申上げた筈はないと懸念と非常に心配してをりますと、やゝ十分も過ぎた頃に『お前はさういふことは解つてをると思つてをつたのに、やはりお前もさういふことを言ふのか』と仰せられた。それでハツと畏つてをると『佐々木、よくお前も考へてみよ。鳥や獸でも子を愛する道を知つてをるではないか、私とても子を愛する道を知らんのではない。併しながら、あの二人だけを自分の子として愛することの出來ない身分ではないか』かう仰せられた。佐々木伯は平素『天皇に子もなく孫もなし』性はよく承知してをる。百も承知してゐながらそれを年甲斐もなくこちらからお願ひしてさういふお言葉を蒙つたのですから、全く以つて萬斛の冷水を頭から被つたやうな心地がして、冷汗でびつしよりになり、何とお詫の仕樣もなくたゞ恐縮して、だん〳〵後に退り、何も申さずに退出してしまひ、翌日お詫に參つたといふ話を何遍も聞かされたのであります。

明治天皇に於かせられましては『天皇には父母なく嬰子なし』といふことを畏くも御親ら御實行遊ばされてをつたのであります。かういふことは決して明治天皇ばかりでなく、歷代の天皇がさういふ思召しであらせられた。それですから國民の方からも、天皇に對しては何もかも捧げてをるのであります。

君臣即父子の情

たゞここで考へなければならぬことは、やゝもすれば行き過ぎた國體論をやりまして、徳川幕府は國土を天皇に奉還した、第一線の將兵は命懸けで戰いてをる、我々國民は獻金でも何でも一切のものを陛下に捧げなければならん——といふやうなことをいふ國體論者もありますが、聞けばなるほど尤もなやうでありますけれども、これはよく考へなければならぬことであります。天皇は絶對の實在でおとりになるのであるから、國民我々も絶對の實在を以て臨まなければならんのは固よりであります。併しながら天皇の大御心は『民の富めるは朕の富めるなり』と仰せられるのが歷代天皇の思召しである。臣民の方からは捧げたい、天皇の方からは民を富ましたい——これが本當の父子の情である。親子の間柄である。親子の關係から考へれば大差ないのであります。

憲法には立派に臣民の權利も義務も與へられてをる。決して義務があつて權利なしといふやうな國民でないことはいふまでもありません。憲法に與へられた臣民に對する侵すべからざる權利は斷乎として持つてをる。そこを間違はないやうに、行き過ぎないやうにしなければならぬ。國民の方からは天皇を說き、またこれを敎へる人は天皇の御本質をよく說く。臣民の義務ばかりをあせらないで天皇の御本質を說く。そこに本當の父子共和が出來て行く。さういふ天皇でありますから、我々祖先民族は簡單な言葉で何もかも敎へてをるのであります。

我々の祖先は何を我々に敎へてをるか。例へば、簡單なことを申上げますれば『仕事』といふやうな言葉であります。第一線に立つて命懸けで戰いてをる將兵のやることも將兵の仕事であり、農家で鍬を持つて耕してをるのも農民の仕事である。大臣が毎日政務をとつてゐるのも大臣の仕事である。總督府の役人方が毎日政務をとつてをられるのもあの閣下方の仕事である。會社で働いてをる人でも工業でもその他の事業でも一切のものをみな『仕事』といつてをる。女中が雜巾掛をしたり飯を炊いたりしてをるのも女中の仕事である。仕事といふことは皆さん御承知の通り『仕へる事』と書いてあります。『仕へる事』といふのは我々國民が陛下に仕へることでありませうか。女中が飯を炊いてをるのは主人に仕へるやうに考へる。會社で働いてをれば社長に仕へるやうに考へる。併しながらその主人なり社長を通じて天皇に奉仕することになる。私共國民何人も天皇に奉仕してゐないものはない。たゞ間接になるだけである。會社で働き、學校で働き、或は今日かうしてお互ひが話をしたり聞いたりしてをるのもみな天皇に奉仕してをることである。我々が朝から晩までやつてをることは、何をやつても天皇に奉仕してをるのである。それを我々の祖先は、そんな理窟はいはずに『仕事』とかく敎へてをるのであります。

比類なき大哲理

我々の祖先民族はいはゆる『言擧げせざる國』言論文章の國ではない、行の國である。實行して千萬の大哲理を表はしてをるのであります。たゞ考へれば何でもないやうでありますけれども、深く考へますると非常に奥行の深いものがある。國民全部が仕へることは天皇にお仕へする他にないのであります。考へればみな何をしても天皇に奉仕してをる。奉公といふこともその意味で公に奉ずる、君に奉ずる、國民が公に奉ずる——それは結局天皇より他にない譯であります。農家で仕へることも奉公、商家に仕へることも奉公、昔は内地では幕府に仕へることも奉公、諸侯に仕へるも奉公、侍の家に仕へるも奉公と言つてをるのでありまして、だん〳〵考へてみれば日本で奉公といへば天皇に仕へる他にないのであります。公に奉ずる、君に奉仕する意味であります。それを何にも言はずに仕事とか奉公とかいふ言葉で敎へてをる。無言の敎へほど立派なものはございません。あゝでもない、かうでもないと百萬言を並べるより、何にも言はずに敎へる位立派な敎へはない。内容のあるものは何も言はない。内容のないものほど玄關前を飾る。宗教でもなんでもその通り、敎義などを喧しやかましく言つてをる宗教に立派なものがあるものではない。日本には宗教といふものは何もありません。併し實行はどれ程深いか解らない。前置きなど麗る必要がない。金殿玉樓をもつて本殿を表はす必要がない。榊の枝一本で澤山なんであります。日本のは哲學から造り上げた理窟でもなければ、宗教から繰り上げた教義でもないのであります。たゞ天壤無窮、宇宙の眞理をそのまゝ所々に表はしてをるのである。それでありますから、日本の古典を見れば、宇宙眞理の縮圖であるかの如く思はれる。どの點から論じましても他に類例のないものばかりを持つてをるのであります。

それであるからこそ、先刻來申上げたやうに思想において、倫理において、宗教において、或は政治でも經濟でもこの立派な精神から出たものである。それだから世界に類例のない政治でなければならん、經濟でなければならん、法律でなければならん。それを今まで間に合せの翻譯で來てをるものでありますから却て進歩でなく退化になつてをる。それでは、どこに日本國體が萬國に卓越せるものなりと言へませうか。何と致しましても、我々國民としては萬國に卓越してある思想、原理、宗教をはつきりしてすべてこゝから出た政治なり、經濟なり、法律なり、教學なりを表はして行くのでなければ、世界を指導するやうな精神の出所はないのであります。

洵に難しい事柄をもつて、初めから終りまであなた方の御淸聽を煩はしましたことは洵に恐縮に堪へません。これをもつて私の講演を終ります。（講演速記）

友情の鈴
軍事保護院撰定 レコード文化協會推薦
ビクター浪曲

パイロットインキ 2オンス入 ¥.20

機械化 2月號 陸海空軍の整備特輯
主宰 財團法人 機械化國防協會
諸君への言葉 隨感…朝鮮軍參謀長陸軍少將 井原潤次郎
朝鮮の陸軍志願兵…朝鮮總督府敎學官 小出直三郎
全鮮兒童生徒創案品展覽會について…帝國發明協會朝鮮本部 難波照治
閑院若宮殿下機械化國防協會に御成り
日本兵器發達史…史實 大村章 畫 山川惣治・前谷惟光
機甲部隊整備の苦心…南方戰線從軍記者 小俣行夫
機甲部隊展覽會見學記・高一用模型飛行機の作り方設計圖
航空糧食業務…陸軍主計大佐農學博士 川島四郎
發行所 東京神田神保町二 山海堂 振替東京一一六九一

新刊
コンクリン著 湯淺明譯 遺傳と環境 【創元科學叢書】
鴻巣盛廣著 萬葉花譜 B6判上裝
創元社

長田幹彦著 砲金の指輪 B6版三三三頁 定價一圓八十錢 〒十二錢
奥川書房

明石書房 新刊・重版
屋三枚書 花ひらく明日 B6判300 ¥1.60 〒16
谷武綱 勉強のなかの生活 B6判270 ¥1.60 〒16
丹羽文雄著 母の青春 ¥1.70 〒16
高見順著 東京暮色 ¥1.50 〒16
吉屋信子著 永遠の良人 B6判300 ¥1.70 送16

松村英一監修 武藏野隨筆（隨筆集） 双魚房良書
エルンスト・ベルトラム著 富永喜之譯 言葉の自由に就いて
上林曉著 小說を書きながらの感想（文學評論）
文林堂双魚房
わが征空記 母よ歎く勿れ 虚無僧系圖

社説 佛の樞軸關係强化

米英が北阿に試みた不法侵略作戰はその企圖の未だ達せられざるうちにフランスをして決定的に樞軸陣營の側に立たさせてしまつた。即ちペタン主席はラバール首相に國政統理の全權を委任し同首相を主席後繼者に任命したと傳へられるのである。周知の如くラバール首相は親獨派の總帥としてかねて自他共に認められて來た人であり、同氏の組閣當時より、フランスの動向は既に樞軸側に傾きつゝあつたと見てよいのであるが、親米英派の隱然たる勢力との間に複雜なる政情が釀成されて以來フランスは頗る微妙なる國內情勢の上に極めて旗色不鮮明なる日和見態度をとらざるを得なくなつたのである。

二

今回のラバール首相への全權委任は一般に想像されるやうに獨の獨裁とはいひ難く、ペタン主席は依然として、同國憲法の全權を握つて居り、ラバール首相は委任された權限の行使に當つてすらペタン主席に對して責任を負ふ立場におかれてゐる。しかして何といつても政治統理の權限を憲法を改變しない範圍において行使し得ることとなつたことは首相の地位强化であり首相の政治力强化を意味する。かゝる意味においてラバール首相が親獨政策の徹底を目指して內閣を改造し、國內親米英分子を掃蕩して、國內戰線の統一に乘出すことは容易に想像されるところであらう。かくてフランスはこゝに一瀉千里樞軸接近に向つて驀進するであらう。

三

現にフランスの對獨交渉が傳へられ、パリへの遷都が決定するのではないかとの情報があるが、さもあるべきことであつて我々もまたこのフランスの內政上の明朗化を喜ぶものであるがここに注目されるのはフランス反ビシー派の動向であらう。反ビシー派といへばド・ゴール派の動向がまづ我々の注目を惹くのであるが、同じく反ビシー派でも、過般北阿戰線の責任を問はれてラバール首相より問責されたダルラン提督の如きはこのド・ゴール派とまた毛色を異にしてゐる。即ち反ビシー陣營も完全に二分されてゐる現狀であるが、これは米英の魔手に踊らされてゐることを意味する以外の何ものでもないのである。即ち、また米英は彼等の野望の道具として利用しつゝある反ビシー派の內紛に當面して、こゝに大きな蹉跌を生じたことになるのであるが、ビシー政府にとつてはむしろこのことは國內戰線の統一に大なる好材料となることであらう。

四

かくてフランスは遂に我々の豫想した如く、樞軸陣營の側に起つた。このことのヨーロツパ全戰局に重大なる影響を與ふべきは勿論であつて、こゝに英米の歐洲大陸並に北阿への反撃企圖を挫折せしめると同時に、樞軸側はますますその性格を强化して、他の中立國の動向にも大なる示唆を與へることになろう。我々はこのフランスの新しき進發を極めて意義深く考へ度いのである。

第二回米穀豫想收穫高 六千七百卅六萬餘石

前回より五萬九千六百石の增

【東京電話】本年內地産米第二回豫想收穫高(十月卅一日現在調査)は廿一日午後四時農林省から發表されたが、これによれば總額六千七百卅六萬九百石と第一回豫想收穫高に比し五萬九千六百九十石(一厘)の增加を示した、これを前年實收高に比すれば一千二百二十七萬二千七百卅九石(二割二分)また前五ケ年平均收穫高に比し三百九十三萬七千七百五十一石(六分二厘)のそれぞれ增加を示し豐作の度は第一回豫想收穫高に比し一層强化し明年度の食糧確保にますます明朗性を與へてゐるなほ今回の第二回調査以後の天候は依然全國的に順調であつたから明年一月下旬發表の實收高は相當躍進されてゐる

‖農林省發表‖ 本年十月卅一日現在における米第二回豫想收穫高は六千七百卅六萬九百石にしてこれを九月廿日現在における第一回豫想收穫高に比すれば五萬九千六百九十石(一厘)を增加せり、蓋し第一回豫想收穫調査の直後において四國、中國、近畿などの一部地方に颱風による被害を蒙れるものもあつたがその後の天候は全國的に概ね順調にして結實、登熟ともに良好なるを得たるを以て前記の如き豫想收穫高を示すに至つた、しかしてこれを前年實收高に比すれば一千二百二十七萬二千七百卅石(二割二分三厘)を前五ケ年平均收穫高に比すれば、三百九十三萬七千七百五十一石(六分二厘)の增加を示した、なほ參考のため最近五ケ年間における實收高を掲ぐれば左の通し

昭和十二年	六六、三一九、七六四石
〃 十三年	六五、八六九、〇九二〃
〃 十四年	六八、九六四、四六八〃
〃 十五年	六〇、八七四、一五二〃
〃 十六年	五五、〇八八、一七一〃

昭和十二年より昭和十六年まで五ケ年間平均六三、四二三、一四九石、昭和十七年第一回豫想收穫高六七、三〇一、二一〇石、第二回豫想收穫高六七、三六〇、九〇〇石

輸出向より糸量本位へ

供出には指導者の熱心と努力 蠶繭表彰式後 尊い體驗を聽く

朝鮮總督府主催にかかる第一回全鮮蠶繭出荷獎勵競進會表彰式に引つゞき午後三時半から京城府民館小食堂に入賞者ならびに指導者の座談會を開いた、湯村蠶絲統制社長、湯川水原農試場長その他關係官民多數列席し高宮會長代理高木副會長の挨拶あつて湯村氏の座長に蠶絲報國の實戰談が語られ五時半終了、晩餐を共にして七時閉會した、座談會の要旨左の通り

指導督勵 まづ指導督勵陣營を振起し、實踐の第一線に敢鬪督勵するのでなければならぬ特に本年のやうに惡條件、惡環境にありては特に指導者の陣頭指揮を必要とすること、これによつて未だ相當增產改良の餘地がある、總督府、道における指導力はさらに强化切實を加ふる必要がある

供出問題 供出については食糧、棉花など農作物農產物の全般が責任供出制をとつてゐるが、これは割當に適切公平でなければならぬ、指導力として時局認識の徹底、指導者の熱が不可缺でその指導、供出の方法がよくないと農民が協力するの構へから次第に離れて行くことになる、繭の供出が良いところは米麥の供出も繩叺の供出もよい成績であることによつても明らかだ、責任は自覺自發性を伴ふのでなければならない、反面自家消費抑制には裏付けするものを與へるとか適當な方法を講じて行くことが必要である、また一部では知識階級層の成績が惡い、法令による强制をもつて臨むべしとする意見もあつた、また指導目標も直接生產者たる婦人に呼びかけねばいかぬ、國民學校兒童を通じて働きかけることが非常に效果があつた

蠶種改良 蠶種改良については未だ輸出向けの糸量本位であることは根本から修正改訂しなければならぬ、糸量本位、蠶質顯現化に轉換することが緊要である、一般農產物との關連性において蠶價問題につき當局の再考を望むなどであつた

配給機構の結成

當局の檢査制度要望

全鮮を地區とする各種物資の配給機構は、小賣機構と並行的に着々整備されつゝあるが、これが組合結成に當つては中央偏重の實權主義となり、地方卸賣業者を故意に落伍せしむる傾向があるのみでなく京城、平壤、釜山等の卸賣業者中には十三道の卸賣機構に悉く加入して寧ろ物資統制前に數倍する二重利得を獲得しつゝある實情にあり最近非難の聲が昂まりつゝあるので、これら組合又は團體に對しては監督官廳において檢査制度を設け、この種不正事件の未然防止に努めるやう經濟統制協力連絡會より、近く關係當局へ要望することになつた

棉作地帶を行く (九)

高敞・大山面棉花共販所

全北の巻

供出愈よ活氣づく 收穫はまづ申分ない

「本年は各郡ごとに作付面積を擴張したが何しろ旱害や水害によつて相當の被害を蒙つた、しかし當局者の熱心な督勵指導と農家の努力で收穫は上々といふところへ漕ぎつけた、共販は開花が早かつたので例年より一ケ月ばかり早く開始した、もちろん自家消費の抑制や闇取引の根絶につとめ供出促進のため綿布…の特配とか褒賞などの方法も講じた、ところがいよいよ出荷期に入ると農家は麥播に忙殺され今のところ出荷狀況は餘りよくないが中旬頃からは活氣づくだらう」と去る四日全北道農務課を訪れた記者に農務課吉田技師はかう語つた、さらに道內棉作生產狀況や出廻り狀況などについて話をきいてから記者は同課金谷永氏の案内で南原に向つた

南原郡 は道內きつての山間部棉作地帶だ、作付面積は一萬四千五百反歩、共販高は百五萬斤といはれ今年はことに優良種を栽培しその上耕種管理の徹底など積極的な指導督勵と、郡內協力一致によつて見事な成績を擧げつゝある、郡農會、共販場に入つて郡當局、棉花供出の重要性と自家消費、または闇取引等はお互に嚴重監視すべきであることを强調しよく徹底してゐる

其の…上愛國班を標準として割當數量を決定、完了班順位に統制棉布を優先配給することを申合せ、供出へ拍車をかけてゐるが麥播きに追はれ現在の共販狀況は約卅萬斤だが十一月十日ごろから最盛期に入るであらう

高敞郡◇ 戰時生產力の飛躍的增强を狙つて高敞郡は道內でも棉作の優良郡といはれてゐるが、本年は旱害や水害によつて棉の成育はあまりよくなかつた、それにも拘らず、光山技手を始め郡屬石均氏ら係員は各部落聯盟理事長と協力、共販出荷への督勵に全力を盡して割當てられた共販目標百卅五萬斤を突破して棉花高敞の榮譽をかち得ようと、意氣込んでゐる

その…ためには部落聯盟理事長位に愛國班に自主的責任を負はしめ優良班には特に自家用の打棉を許し、綿布の配給を優先的に行ふ方法を講じてゐる、星松大山、孔音面の共販場には擔軍、荷車、部隊が早朝から殺到し係員は嬉しい悲鳴をあげてゐる、運ばれる棉花の質は極めて良好で量からいつても既に四十萬斤を突破して九日現在では全北第一位を占めてゐる

益山郡◇ 二年前まで棉作に於ては道內でも一番不振な郡とされてゐた、昭和十五年の共販高は僅か八萬斤だつたが十六年茂山郡守が就任してから郡守自ら陣頭に起つて小畑技手を始め係員を各方面に派して作付面積の擴充につとめた結果、昭和十六年の作付面積は五千八百反歩、前年の約三倍、共販高は五十萬斤といふ驚くべき數字を示し十七年には百萬斤といふ飛躍的共販數字を示した

勿論…播種期の旱害によつて發芽狀態が著しく惡かつた爲に本年作柄よりは約一割減が豫想されてはゐるが、一反當り六十四斤の割當供出量は責任をもつて遂行すべく意氣込んでをり郡當局も督勵に大いに馬力をかけてゐる

井邑郡◇ の本年度共販目標高は百卅五萬斤、作付面積は二萬反歩で、松宮技手の指導にも拘らず七月下旬の水害で山間部地帶は相當の被害を蒙り平年作より約一割減收を見せてゐる

出荷…期に入つて郡では各愛國班の部落常會を開き督勵員がいちいち乘込んで棉花の國家的重要性を説明して割當數量はどんなことがあつても確保するやう、自家消費は絕對に認めず出來たものは全部供出するやうにと督勵してはゐるが、十月末日現在の共販高は僅かに四萬八千斤にしか達してゐない、之では心細いとあつて郡廳の係員はもちろん、各面事務所の指導員は晝夜兼行で供出督勵に各農家を戶別に訪問、涙ぐましい敢鬪ぶりである(この項終り)

鄭特派員記

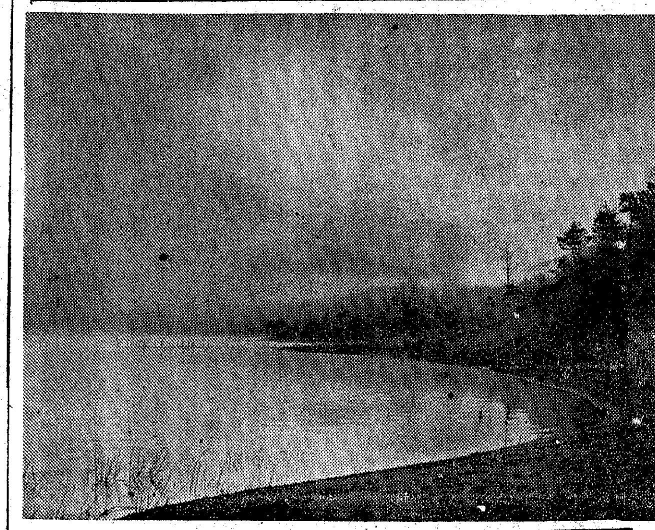

第九回朝鮮寫眞展覽會 朝の風景【特選第二席】(朝鮮寫眞展覽會) 古瀨繁

…ては監督官廳において…(前出)

朝鮮水力据置

朝鮮水力では來る卅日定時株主總會を開催取締役玉置正治、佐藤時彥、倉員隆市三氏任期滿了につき改選の件(三氏とも再選重任に內定)當期利益金處分案(配當率年八分据置)を決定)承認の件を附議する、利益金處分案(單位千圓)總收入一四、二二六、總支出三、七九七、當期利益金一〇、四二九、內財產銷却金一、二五〇、差引純益金九、一六九、內法定積立金五〇〇、別途積立金一、二〇〇、退職手當積立金二〇〇、役員賞與金一四四、差引七、一二五、前期繰越金四四五、合計七、五七〇、株主配當金(年八分の割)七、〇二〇、後期繰越金五五〇

內外地事務の圓滑期し 連絡委員會設置

委員、幹事等を發令

【東京電話】內務省では內外地行政一元化に伴ひ朝鮮、台灣、樺太三外地に對する中央行政事務の聯絡運營の圓滑を期するため內務省に關係各省局部長をもつて構成する連絡委員會を設置することとなり、廿一日左の如く委員十九名幹事廿名を決定發令した、なほ同委員會議長には山崎內務次官があたることになつてゐる

◇委員

法制局參事官 佐藤達夫
企畫院部長 秋永月三
統計局長 川島孝彥
外務省政務局長 上村伸一
內務省地方局長 古井喜實
內務省管理局長 竹內德治
大藏省總務局長 迫水久常
陸軍少將 佐藤賢了
海軍中將 岡敬純
司法省刑事局長 池田克
文部省總務局長 藤野惠
農林省總務局長 重政誠之
食糧管理局長官 湯河元威
商工省總務局長 神田暹
鐵道監 平山孝
遞信省總務局長 小林武治
海務院次長 安田丈助
厚生省勤勞局長 持永義夫
大東亞省總務局長 竹內新平

◇幹事

法制局書記官 今枝常男
企畫院書記官 林撤三
統計局書記官 那須時夫
外務書記官 門脇季光
內務書記官 齋藤昇
同 中島賢藏
同 橋爪恭一
大藏書記官 野田卯一
陸軍大佐 眞田穰一郎
海軍大佐 矢牧章
司法書記官 辻朔郎
文部書記官 伊藤日出登
農林書記官 石坂弘
食糧管理局書記官 石川準吉
商工事務官 美濃部洋次
鐵道監 瀧清彥
遞信書記官 [illegible]勉
海務院書記官 島居辰次郎
厚生書記官 小林尋次
大東亞書記官 杉原荒太

本年繩叺生產目標

各道別割當愈よ決定

本年度における鮮內繩叺生產高はかねて農林局で原料藁その他生產事情や需要見込みなどを參酌して檢討を進めてゐたのが、大體成案を得たのでこのほど生產目標を決定、各道別に生產割當をなしこれが目標達成に萬全を期することゝなつた、本年度の總生產目標は、叺八千萬枚繩四千五百萬貫で前年の目標に對し叺二千萬枚(二割)繩五百萬貫(五分)のそれぞれ目標の引下げである、右は米作の不作による原料藁の生產減によるもので、これが目標達成の爲昨年不成績に終つた繩に對してはとくに獎勵方策を强化する方針である、しかし需給關係は米の不作による需要減退古物の回收强化などにより右の生產高で大體需給は確保される見込みである、なほ道別割當は次の通り(叺千枚、繩千貫)

	叺	繩
京畿	一〇、〇〇〇	六、〇〇〇
忠北	八、三〇〇	一、五〇〇
忠南	八、五〇〇	三、〇〇〇
全北	八、五〇〇	四、五〇〇
全南	六、七〇〇	五、〇〇〇
慶北	六、六〇〇	四、〇〇〇
慶南	六、四〇〇	四、〇〇〇
黃海	五、七〇〇	四、八〇〇
平南	二、二〇〇	三、五〇〇
平北	二、六〇〇	二、八〇〇
江原	三、〇〇〇	二、五〇〇
咸南	一、五〇〇	二、六〇〇
咸北	―	八〇〇
合計	八〇、〇〇〇	四五、〇〇〇

なほ前年度の叺繩生產實績は叺九千六百萬枚、繩二千八百萬貫でこれを當初の生產目標に比較すると叺は四百萬枚減で九割六分と大體目標に達してゐるが、繩は二千二百萬貫の減少で目標の五割六分足らざる不成績に終つてゐる

穀類保存に萬全

米倉一千萬圓に增資

米倉では奧地供出米の保有ならびに出荷の圓滑をはかるため、年頭來鮮內各地に米穀保管倉庫を建設しつゝあるがすでにその建設數一萬餘坪に達し米倉創立以來各地に建設された營業倉庫を合せると總坪數は十二萬餘坪に達するに至つた同社ではこれら供出穀類の保管完璧を期するためさらに次期倉庫建設を計畫しつゝあるが、右建設資金の充當のため現在資本金五百萬圓を倍額の一千萬圓に增資(全額拂込濟み)することに內定、資金調整法の認可を得た上でおそくも明春早々實現の模樣である

月央京城組銀 預金、貸出高

京城手形交換所調査=京城組銀十一月十五日現在の預金貸出高は、預金七億五千九百五萬五千円、貸出十億五千九百四十四萬円にして十月末現在に比し預金八百四十八萬七千円の減、貸出一千百廿二萬円の增加となつた、なほ前年同期に比すれば預金一億九千百二萬五千円、貸出一億四千八百十八萬七千円の增加となつた、內譯左の通り(單位千円)

◆預金	十五日現在	對前月比較(△印減)
定期預金	三五四、八〇六	△九、六三三
當座預金	三三〇、一五三	△四四、〇四八
特別當座	九七、八九七	一、一三六
通知預金	一二九、一〇三	一一、七〇四
諸預金	一五一、五一七	△一六、一五六
合計	七五九、〇五五	△八、四八七
◆貸出		
證書貸	一三九、六〇二	[illegible]
手形貸	[illegible]	[illegible]
當座貸越	[illegible]	[illegible]
割引手形	[illegible]	[illegible]
荷爲替手形	[illegible]	[illegible]
合計	一、〇五九、四四〇	一一、二二〇

月央有價證券保有高

京城手形交換所調査=京城組銀今月十五日現在の有價證券保有高は十九億六千七百八十五萬八千円にして月末に比し一千四百八十一萬九千円の減、前年同期に比し七億五千六百六十三萬三千円の增加となつた、なほ預ケ金高は二千七百四十七萬一千円、金銀在高二千九百二十萬一千円にして前月末に比し預ケ金高六百七萬一千円の減少となつた

隨想錄

急がば廻れと言ひ急いでは事を仕損ずるとも言ふ、仕事をしようとする者は誰でも一度は當面せねばならぬ問題である▲その反對に巧遲は拙速に如かずとも言ひやるべきことはサツサとやるがよい、機會の後頭部には毛がないと聯されることもある▲武力戰などは確かにさうで戰機の機は制先の功による場合が多く大東亞戰爭でも幾多の事例がこれを訓へてゐる▲が普通の場合には『拙速』とか『巧遲』とかいふことに拘り捉はれすぎると却つて虻も蜂も逃がしてしまふ『鞅の中を熟る』といふ態度に眞理もあり妙味も存する樣だ▲總力聯盟も機構を新たにし人事も刷新して再發足しようとし半島二千數百萬の民衆は仰いでその指し進む方向を凝視してゐる▲この際における幹部の態度は非常に重要である、內地の翼贊運動と半島のそれとはその對象が同一でないことに、くことは勿論…まづ認識せねばならぬ▲白布は完全なものにすることは名人に非ざれば容易な業でない▲いそがば廻れ、ざらましを旅人のあとより聽る、駈路の村雨にぬれてしまつてはどうにもならない▲新體制を擔ふ幹部は先を見究めてから出發することを忘れてはならぬ。

國風す道の歌 情

力つきて仇もくたれは心からいつくしむ大和益良雄　櫻井佐一郎

おのか身にやかてむくいはかへりこむ情は人のためはかりかは　杉本一

年ひさにやみふすわれをなくさむるとものなさけになかぬ日そなき　古城寛子

うたれても夢な恨みそ親の鞭にきるかひなに情こもれは　竹村龍虎

情あるわか皇軍に仇國の民こそなつけ老もわかきも　中村鐵之助

仇國へ孁をおくりし益良雄のなさけそ人の鑑なりける　安藤靜

外國のとらはれ人もさとりけむわかものゝふのふかき情を　花田金之助

戰へは勝たではやまぬうらうへに情にもろき大和益良雄　中島眞信

文化 國語への愛情

國語の文化性

金景憙

私達の文學創造が、國語でなされねばならないのは、第一に、國語を通じて完全に日本精神を會得するためであり、第二に、國語を通じて日本精神を顯揚すべきためである。斯る國家的要請により、一つの言葉から他の言葉へと、文學用語の切替へがなされるには、單なる政治性のみによつては不可能である。今、私達が大東亞戰下、國民の意識の昂揚と相俟つて、この言葉の切替へを決定化させるのは、實に國語の文化性ならびに藝文の文化性にあると思ふ。

文學は創造をその生命とするものであるが故に、それは高い文化性に裏付けられてゐなければならないのだが、古代半島のみならず所謂『近代』の新文化が移植された過程においてさへ、その媒介語が乳母の言葉でなく、よりロゴス的な一國語であつたこと、即ち古くの漢文、近きにおいての國語によつてゞあつたことは、この半島の文學創造を孤獨なものにさせなほいはば郷愁的エレヂーのごとくあらしめたことの不幸を想起すべきである。われくは別な言葉でロゴスを受け入れながら、そのロゴスをわれくのパトスのみに賴り、ロゴスとパトスとの乖離による孤獨むしろキヱルケゴールの死への路を辿つてゐたのである。

今、國語を以て文學用語とすることは、我々のロゴスとパトスとの結び付く唯一な言葉に依つて文學的創造を營むことの幸福を示すことである。併し反省と輾轉とが必要なことは、國語によるパトスの把握、いやむしろ體得、感覺を肉體化させることである。文人協會の最近の仕事がこの方に向いてゐるのは非常に心强いものがある。このパトス的なものを肉體化することに依つて、高き文化性のロゴス的認識と必然たる一體となり、それに依つて、半島文學もより强力な文化性と進歩性が、得られると思ふ。

不連續線 せつかち

意外な友人と銀座で逢つた。鐵るやうな人波の間だつたが、私も急いでゐるやうで、彼も急いでゐるやうで、落ちついて話す暇がなかつた。

『どこに』

『第一ホテルに』

『あ、さう。僕は本郷へ引越したばかりだけど、そのうち是非やつて來てくれ給へ』と、そのまゝ友人は行つてしまつた。

『馬鹿な。町の名も番地も聞かずに、訪ねやうがないぢやないか。俺も田舍者になつたが、東京人も氣が早いな』

我等今ぞ征く 全撮影を終る

朝鮮映畫製作會社がかねてから着手してゐた農營短篇映畫『半島の乙女』は豫定通り先般撮影を完了したが、國民總力朝鮮聯盟、總督府情報課、軍報道部の特別後援で、樂美實監督、瀨戶明撮影の下に製作を急いでゐた徵兵制度實施記念の啓蒙映畫『我等今ぞ征く』はこれと併行して撮影を續行中のところ、遂にこのほど某部隊內でのロケーションを最後として全撮影を終つた、同作品は年內に仕上げ完成次第公開される筈である

文化だより

◇田中英光氏歡送會 文人協會幹事田中英光氏は近く東京本社の主任に榮轉するが同協會では廿三日午後三時から長谷川茶房で歡送會を催す、會費は各自一円を持參すること

◇佐藤清氏出版記念會 同氏在鮮十七年間の詩業を讃へまたこのたびの詩集『碧靈集』出版を祝して辛島驍、金村龍濟、杉本長夫、崔載瑞氏等が發起となり、廿四日(火)午後五時から長谷川町金剛園で出版記念會を催す

◇杉本長夫氏 痔病のため入院加療中のところ、このほど退院

◇二十二日(日)午後五時より京城府內雅敍園で、大東亞文學者大會出席者五氏の歸還歡迎會を開く、會費二円也

"目先警戒を要するも大局は依然樂觀"
基礎の强固な材料含みの時局重點株には强固たる投資信念を堅持して押目を買ふ可きである
京城府明治町二 秋田證券 電話本局②一五五五

貯蓄は銃後の彈丸!!
第一生命保險相互會社 東京・日比谷

軍民殉國是奉公
完全消化は健康の素
カネボウ 消化胃健錠 パパイン製劑
本劑は從來の消化藥と異なり南方共榮圏特產のパパインを主成分とした特殊な胃腸藥です。
適應症 消化不良症 胃酸過多症 胃加答兒 腸加答兒 食慾不振 暴飮・過食
一〇〇錠入 二、〇〇 二〇〇錠入 三、八〇
朝鮮販賣元 京城府南大門通二丁目 新井藥房
東京市品川區大井權現町 鐘淵實業株式會社製藥部

純正眼藥 スマイル

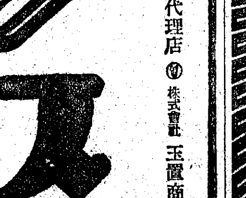

眼疾の治療に 殺菌消炎鎭痛收斂の綜合效果は治癒を促進す
眼疾の豫防に 眼質を向上させ病菌・光線の抵抗力を增强す
視力の保護に 眼精疲勞を解消して、視力回復增强を完ふす
二五錢 四五錢
總代理店 株式會社 玉置商店

アモンパパヤ
神武劍星の見える
にきび そばかす しみ取り
南洋の熱帶果實パパイン酵素とアルモンド劑の科學的調合による高級藥用バニシングクレーム

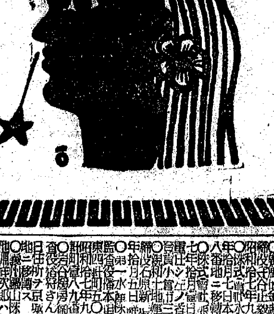

◎アモンパパヤ(一號)の外に二號(强度)・三號(別强度)あり
◎同じ主劑による藥用の姉妹品 パパヤ化粧水 パパヤ洗粉
百貨店・藥店・化粧品店にあり
◎説明書進呈…ハガキでお申込
本舗 東京市四谷區花園町 株式會社 杉田商店

商業登記公告

[illegible]

内鮮一體を説く
今泉翁平壌の講演會

【平壌にて本社特派員發】本社主催皇道宣揚大講演會平壌會場開催のため高宮本社社長の案内で廿日午後八時十六分平壌着宿舎三根旅館に入つた今泉先生は廿一日午前九時半宿舎を出發平壌神社に參拝それより平壌博物館を見學樂浪文化を物語る數々の出土品に内鮮文化交流の跡を興味深く訪ね正午は丹台「おいの茶屋」における下飯坂平南道知事の招待午餐會に臨んだ、午後は二時半から遞信會館において先生を囲む座談會を開催在壌官民指導層約卅名參集したのに對し今泉先生は古事記を引例して皇道の尊嚴を説き、わが國體が萬邦無比なることを明確化して講演を終り引續き座談會に入つて同四時散會宿舎に少憩の後同七時から公會堂における大講演會に臨んだ、この夜天候條件は惡い方であつたが、會場には下飯坂平南知事を始め平壌師範、第三中學兩校生徒四百以下日本精神の眞髄に觸れんとの熱意に燃えた聴衆民約二千がさしも廣き會場を埋め盡した定刻高須賀本社平壌支局長の開會の辭に次いで高宮本社長の今泉先生紹介の辭並に講演會開催の趣旨を述べる挨拶あつて次いで先生の『皇國の精神』と題する講演に入り

内鮮一體とはなんでありませうか、内地人も半島人もお互に敬愛し合ふことでありますと同時にここにこそは皇國の精神なのであります

と講演劈頭から非常なる熱を帶びて説き起した、三種の神器のうち御鏡の持つ神性を豐富な識見と史實によつて説き來り説き進めば滿場は水を打たやうな靜けさを以て聴き入る

『御鏡におわしになつてゐる御精神は敬愛しまつるべしといふのであります、この御鏡の下に銃後一億は固き結束をなさねばならないのであります、半島における内鮮一體を益々強固にし大御心に應へ奉らねばならないのであります』

と熱と力の溢れる一時間に及ぶ講演を終れば聴衆も忘れて聴き入つた聴衆は無量の感動を場内も揺れんばかりの拍手に籠めて應へたのであつた

兵制布かれて七十年
半島の兵事功勞者を表彰

兵制布かれて七十年、廿八日はその記念日に當るが陸軍ではこの日を期して全國兵事功勞者多數を表彰、大東亞戰下必勝不敗の態勢を完備せる今日の皆兵國家を築きあげた人たちの功勞に報いた、このうち朝鮮からは京城師團司令部から福田繁、小川康男兩氏、羅南兵事部郡俊一、同師團司令部長内秀吉兩氏、京城兵事部國重義友氏ならびに團體釜山聯合分會、郷軍雄基分會の五名、二團體が表彰の光榮に浴した【寫眞=上から福田繁、小川康男、國重義友、郡俊一、長内秀吉の諸氏】

錦州戰の勇士 感激する小川氏

徴兵制功勞者として表彰に浴する小川康男氏は昭和八年徴集で現役を退いて以來十ケ年間軍屬として京城師團司令部に勤務、大東亞戰爭勃發後も引つゞき勤務し今日に至つてゐるが、この間事務に精勵多大の功績をあげてゐる、現役時代にも師團司令部に勤務してをりまた滿洲事變には守備隊に屬し錦州戰に參加偉勳を樹てゝゐる、小川氏は語る

召集事務に携はつてゐると新聞やラヂオで發表される武勲の勇士の中に記憶のある名前を見出すことがありますが、そんな時は全く自分のことのやうに感激いたします、仕事はもちろん忙しいけれど、その反面非常にやり甲斐もありますし、また私としてはあてがはれた任務を忠實にやつて來ただけでして表彰を受けるなど全く思ひがけないことです、たゞく有難さに感激してゐます

司令部の最古參 初期召集の苦心語る福田氏

表彰に輝く福田繁氏は昭和三年徴兵で現役を退いて軍屬となり京城師團司令部に勤務、重要事務に精魂を傾け大東亞戰爭勃發後も師團司令部に勤務してゐる功勞者だ、現役時代には神尾部隊に屬して青島攻略戰に參加し功七金鵄勲章を拜受してをり、その後京城師團司令部に勤務してゐたこともあるが、現役時代を加算すると師團司令部勤務は實に廿四年に及び師團司令部の最古參組だ、先月中旬から病を罹して京城陸軍病院に入院中の福田氏を訪ふと

内地同様に朝鮮でも召集事務を行ふことになつたのが昭和[illegible]年でした、私はその當年現役を退き京城師團司令部に奉職したので、當時事務の指導に當り下百八十九の[illegible]を回つて歩いたものでした、しかし私としては當然やらねばならぬことをやつただけです、今日の如く朝鮮が内地同様に有事に備へる體制を完備することが出來たのも管下各道警察關係者の獻身的な援助と一般の報國の赤誠の熱意からでして私の功勞などは微々たるものです、昭和十二年支那事變が勃發した時には私たちも一週間一睡もせず、それこそ寢食を忘れて働きましたが、これとて自分の務めを果しただけで今回表彰を受けることは全く望外の光榮です、今月末には退院出來る豫定です

郷軍の教育に盡瘁
釜山聯合分會の追間一男

【釜山電話】館内から民間人としてたゞ一人表彰の榮に浴した釜山聯合分會長陸軍歩兵少尉追間一男氏は去る昭和十一年二月廿六日就任、翌十二年には支那事變つゞいて昨年大東亞戰爭勃發と今日に至るまで六年有餘、管下十三分會をよく統率し在鄕軍人、國民兵の教育訓練に盡瘁し、特に銃劍道に主力を注ぎ、その訓練また猛烈を極めた結果、會員は粒選りの猛者揃ひである、追間氏は目下東京へ出張中だが副會長五島伍郎少尉を訪へば左の如く悦びを語る

本聯合會は大正十一年釜山府分會を改組擴大して設立したものですが會員數も當時に比し二倍以上に激増してをります、本分會は追間會長以下よく人の和を得管下十三分會の指導統制に當つてゐますが、いつの訓練も特別な例外を除き全員參加し出席率は百パーセントです、また銃劍術に特に力を入れてゐるのが特色で自慢です、今回の追間會長が民間からたゞ一人表彰されたことは同氏はもちろん聯合分會各分會員一同の光榮として感激するところで、今後とも會員は盡忠の精神に燃え郷軍としての訓練に勵むことを誓ふ次第です

光榮に報いん 國重氏語る

光榮の國重義友氏は昭和十四年京城陸軍兵事部が新設されるや京城師團司令部から轉じて創設時代の多忙な事務に活躍、兵事部の基礎を確立した功勞者だ、京城師團司令部には昭和九年徴募で現役を退くとともに軍屬として奉職、兵事部に轉ずるまで主として徴兵事務に携はつてゐた、國重氏は語る

兵事部設置と同時に此處に勤めてゐますが、上司の命令に從つて當然やらねばならぬ仕事をやつて來ただけに過ぎず、表彰を受けるのが全く恥しい位です、幸ひ身體が大丈夫ですので今後ます努力し、この光榮に報いたいと思ひます

朝鮮みやげ 製作直賣 パカチ工藝品 本町入口 大和軒

一團體二個人 羅南管下の表彰者

【羅南電話】兵制七十周年の輝く記念日に徴兵功勞者として陸軍大臣から表彰される晴れの功勞者は羅南師團管下では雄基在郷軍人分會(分會長中村平氏)羅南兵事部陸軍屬郡俊一、羅南師團司令部同長内兼吉の兩氏一團體である…

郡俊一氏 三重縣員辨郡久米村の出身で本年四十五歳大正七年現役兵として入隊し、累進して昭和五年曹長となり同六年豫備役に編入昭和八年特に軍屬として陸軍屬に任ぜられ羅南師團司令部附となり昭和十四年兵事部附となると共に兵事部附となる、性質篤實職務に忠實で上官の信望も極めて厚い、過ぐる西比利亞出兵に從軍戰功により勲八位白色桐葉章を拜受した兵事部に氏を訪へば愼ましやかに左の如く喜びを語る

全く身に餘る光榮です何の功績も無い私が表彰されたことは誠に過分の沙汰で今後この感激をもつて益々御奉公を勵み度いと思ひます

長内兼吉氏 羅南師團司令部附陸軍屬長内兼吉氏は青森縣中津輕郡豊田村の出身で今年五十二歳 現役兵として入營、累進して准尉となり昭和二年六月豫備役編入と同時に羅南師團司令部附屬となり今日に至る、至性溫厚上下の信望に篤く職務に忠實で常に見る人格者である、司令部に氏を訪へば

さうですか……などと悦び よらぬ事でしたがこれは偏に上司の御指導のおかげであります

と謙遜な言葉に喜びを語つた

豪壯な卷狩
蒙古の大平原で催す

【新京電話】蒙古大平原を舞台に成吉思汗の昔を偲ぶ豪壯なる大卷狩が展開される、滿洲馬事公會、大滿洲馬術協會では興安南省通遼の西南方蒙古大平原において一大獵騎を催すことゝなり、蒙古側においては既に五百の騎馬と數百の獵犬により獵騎を開始し最後の獵場通遼西南に向つて連日獲物を追跡しつゝあり、一方これに參加する滿洲側は廿一日新京に集合、軍官民參加約五百騎は廿二日國都を出發、一路通遼に向ひ廿三日通遼西南方の獵場に蒙古側と相會し爽快なる獵騎の幕を閉ぢる豫定である

時局講演會

京畿道食料品商業組合では廿一日午後一時から京畿道第二會議室で時局講演會を開催、講師は京城高商教授、演題は『統制經濟と商業』

平沼男暗殺未遂事件

【東京電話】昨年八月十四日朝當時國務相平沼騏一郎男を東京市淀橋區西大久保一ノ四二九の私邸に訪問應接室において同男を拳銃をもつて狙撃した元神職西山直一派にかゝる平沼元國務相暗殺未遂事件はかねて東京地方檢事局思想部で取調べの上起訴され爾來東京刑事地方裁判所早野豫審判事係りで審理中、このほど豫審終結しいづれも有罪と認定同裁判所の公判に附されるに至つたので廿一日午後五時を期して同事件の記事差止を解除したが事件の概要はつぎの如くである

この事件に連坐したものは前記の平沼國務相(當時)を狙撃した西山直のほか著述業片岡駿、同武彦こと中村武士および土居三郎の四名でいづれもかねてから『勤皇まことむすび』運動に從事し片岡、中村および西山の三名は南進政策の斷行を主張し來りたるところこれが實現のためには平沼國務相を倒さざるべからずと思惟し共謀の上同國務相を殺害せんことを企て昨年七月中旬より同八月十三日までの間しばしば東京赤坂區青山南町三ノ三四片岡方その他に會合し西山がその實行を擔當すること、その他殺害の方法などを謀議し右謀議に基づき西山は同月十四日午前八時頃前記平沼男私邸に至りかねて土居の斡旋により入手した紹介狀により面會を求め同邸應接間において同國務相と對談中その隙を窺ひ所持の拳銃をもつて同國務相を狙撃しこれを殺害せんとしたるも腹部その他に傷害を加へたるに止りその目的を遂げずまた土居は西山より右計畫を打明けられ平沼國務相に對する紹介狀入手の斡旋その他の協力をなしもつて前記犯行を幇助したものである

事件連坐者、殺人未遂並に銃砲火藥類取締法施行規則違反、東京市赤坂區青山南町五ノ二四、著述業片岡駿(本籍岡山縣津山市院ノ庄三八五)▲東京市芝區愛宕町一ノ二勤皇まことむすび中央事務局内著述業武彦こと中村武士(本籍山口縣岩國市大字錦見三四八〇)▲岡山市上伊福町三〇勤皇まことむすび岡山地方事務局内元神職直彦こと西山直(三四)(本籍岡山縣御津郡中和村大字下和一九三八)殺人未遂幇助、岡山縣津山市美濃町二万劍研師土居清こと土居三郎(本籍岡山縣久米郡吉岡村大字大戸上三九二)

基督教徒の日曜休業論

回答板

問 基督教徒は日曜日はどんなに忙しくても休業しますが、この國民あげて增産に挺身しなければならない秋、日曜日の休業を止させてはどうでせう(讀者から)

答 出來るだけ禮拜時間を短縮させ、生産報國に邁進するやうにお互ひに話し合つたらよいだらうと思ひます(學務局)

必勝祈念と貯蓄
大詔奉戴日實踐事項

【東京電話】國をあげて米英擊滅のため戰爭をとつて起ち上つたあの十二月八日は後半月の後に迫つた、この日を中心に政府、大政翼贊會などの記念行事は全國津々浦々まで盛大嚴粛に行はれるが翼贊會ではこの大詔奉戴日の實踐事項をこの程決定、廿二日地方支部關係方面に通達した、詳細はつぎの通りである、なほ當日午前七時から十分間『大詔奉戴一周年記念講話』ラジオ放送される

當日一齊に國旗を揚げるはいふまでもないが午前十一時五十九分から一分間必勝の祈念を捧げませう、正午からラジオで大詔が奉讀されますから謹んで聞きませう、當日各神社で行はれる祈願祭にはなるべく參列しませう、なほ寺院教會でも祈願祭感謝祭が行はれます

必勝の戰費を皆で調達しませう、そのため『大詔渙發記念貯金』を行ひ俸給など收入の一日分を職域組合で貯蓄その他の人も大體收入一日分に相當する額を必ず貯蓄しませう、また十二月七日から賣出される『記念公債』を必ず買ひ國民貯蓄組合には洩れなく入り十二月の『五十億貯蓄』の達成に努力しませう

故前田大將追悼會

九月五日南濱の地北ボルネオで華くも護國の人柱となつた故前田利爲大將の追悼會は、廿一日午後二時から石川、富山兩縣人會および加越能鄕友會共同施主のもとに曹谿山博文寺で執行された、畏くも故前田當主の御遺徳を偲ぶため集ひ寄つた在城兩縣人會員二百餘名は、祖先以來の御恩に感謝しいづれも深く頭を垂れ、當主の御冥福を念じ心をこめて正面の遺影を拜み、心からなる法會は進められた、この日小磯總督も臨席追悼會場に臨み粛々たる武勲に輝く前田大將の靈前に進んで敬虔なる合掌を捧げ最後に燒香して引揚げたが、續いて瀧村、中村兩會長以下會員の燒香があり同三時終つた【寫眞=前田大將追悼會】

大東亞藝能文化協會發會式

【東京電話】大東亞藝能文化確立ならびに交流をめざして新たに設立された大東亞藝能文化協會の發會式は廿一日午後一時から大東亞會館で開催まづ理事長河竹繁俊氏の設立に關する挨拶ののち文部省藝術課長の祝辭およびジャワ留學生代表ユマリウリオ、チノロ君、中國學生代表張志君、イラン代表ジユロフ君や御園國民の祝辭があり更に宮武慶氏の講演があつて式を閉ぢた

夏川番茶

ねつとせきには 美味 改源 お茶でのむとよくキキます 定價 三〇・五〇・一〇〇 (各地甲子會連盟藥店に有) 總代理店 株式會社 中西武商店 大阪市道修町三丁目 東京市神田須田町 神戸市南仲町

半島聖鍬部隊
内地青年と交驩

【高松電話】海一つ越えて四國路に稻刈り奉仕の鍬を振りつゞけた半島同胞の國民總力忠淸北道聯盟日本精神講習隊(金村團長ほか隊員十名)の一行はこの勤勞を通じて何を感じ得たであらうか、香川縣三豊郡勝間村で隊員一同は十一月一日から二十日まで堅なる增産の汗を捧げたがこの一行の歡送懇談會は香川縣青少年團司會のもとに二十一日高松市三越支店で開かれ香川縣下國民學校青年中谷教頭ほか三名を交へ聯盟關係各課長以下係官多數出席、種々懇談を通じての交驩を行つたが半島青年達は奉仕を通じて得た感想として耕地整理の徹底、國民學校の整備、灌漑設備の發達、敬神崇祖の念の透徹、生活の簡素化、出征家族への援護、等々を痛感し、疲勞を知らぬ農民の勤勉には特に學ぶべきものがあつたと述べ香川縣下の青年達は半島青年の一行の血のにじむ精勵ぶりを讃へてゐる

儼乎たり北邊の防人
滿ソ國境を觀る (上)

【滿ソ國境〇〇にて】遠く南方戰線のますらを達が炎天酷暑を衝き山嶺を流しつゝあるとき、我が關東軍の『北邊の鎭護』はまさに動中の靜、しかも完璧の陣を張つてゐる、しかし、この護りは實に延々五千有餘粁の國境線で、しかも一年の大半は嚴寒に鎖されてゐるといふ環境なのだ、このなかにあつて、たゞ一途に北邊の安泰たる鎭めに默々と挺身する皇軍將兵の姿こそ尊くもまた涙ぐましいものがある

記者は今回この滿ソ國境線をおよそ〇〇キロにわたつて視察し、最前線の監視哨で狼の遠吠えに戰慄の夜を明かし或は殺人的氷雪に惱まされながら我が將兵と膝を交へて語り、またソ聯領の色とりどりな風物をも望觀し得た、いま爰に『國境と兵隊』の生々しい現地報告を送ることとしよう

寫眞=(上)滿洲の大平原中の所々にある丘(下)警備隊四則の掲示=關東軍報道部提供、情報局檢閲濟

寒波身にじむ…北滿の果て…

私達の列車は〇〇を出發、寒風を衝いて北へ北と進む、〇〇を過ぎる頃から列車の窓もすつかり凍りついて今まで見えた車窓の景色も全然見られない、凍りついた窓ガラスの氷をナイフで削り取つて窓外を覗む、時々チラツくと目の前を白樺の木が通り過ぎるくらゐで北滿の景色はなんの變化もない行けどもく大平原で時々山といふより丘くらゐの高地があるだけだ、内地の旅行の如く美しい海や川や山などが見られるといふ景色は滿洲には殆どない、然し内地では見られぬ大平原は實に雄大である、この廣い草原を我等同胞の手によつて開拓出來たならとしみじみ感じた

早くも太陽は草原の西に沒し私達の列車はひた走りに走つて漸く目的地黑河驛に着いた、驛に降り立つて見て驚いたことは〇〇を出發する時とは全然異り建物にも住民達の姿にも街の雰圍氣も滿洲の街といふ感じがなくシベリヤの街といふ感じである、地理的條件から見て當然のことかもしれない

北滿の黑河、私は來るところまで來たと身のひきしまるのを覺えるとゝもに深く感じた、冬支度に防寒のジャンパーを着、それにリユツクサツクを背にしてゐるが北滿の涯まで來ると寒波も嚴しく〇月〇日だが寒さは身にしむほどである、然し早く黑龍江岸に立つてソ聯を望みたい氣持が腹の底から湧き出る

安固たる動中の靜
默々氷雪と鬪ふ前線の勇士

黑龍江千里の…流れ今眠る

驛よりバスに乘つてホテルへ一旦旅裝をときすぐその足で〇〇分、黑龍江岸に出る、時に〇日午後九時卅五分、あゝなんといふ靜けさ美しさであらう、然しまたなんと美しいことか、ブラゴウエの街も死んだやうに月光に浮かび出てゐる

『黑龍江千里の流れ今ねむる凍りて氷にとざされて雪のシベリヤ滿洲の中を圍て春を待つ』
『春雨に氷もとけておぼろ月すごい流れおしやつて柳の米の岸にもえあふれて流る春の水』
『夏草のしげるシベリヤ滿もなく續く曠野に朝日照る雲に大空を澄みわたり鷗むれとぶ水の面』
『秋風のさわたる頃や黑安の山のもみぢは黄にもえて河水寒く千鳥なくはるかに光る雲の峰』
『黑龍の流れは萬古變らねど幾國興亡變轉す民族流轉常なきに大河悠々水滿し』

これは檜山中將閣下作詩の『黑龍江』である、十三夜の月は飽くまでも澄み渡りブラゴウエの街の方から黑河の街を煌々と照してゐるその月光がアムールの流氷に注ぎ氣味の惡いほど凄くまた美しい

時々對岸ブラゴウエからソ聯兵の軍歌が聞えてくる、アムールに流れる氷が靜かな音を立てて流れてをり、軍歌の雷鳴でもするやうに遠くゼーヤ河も月光にくつきりと浮かび出る、私は寒風のなかにいつまでも黑龍江の美しさに見とれてゐた

前線の護りに…つきぬ感謝

明くる朝早く起床して再び江岸に立ち黑龍江を見る、昨夜見た感じと別な新たなものである、兵舎も見えるし、パラシユート塔も見える、地も然し飽くまで長閑で平和な感じである、私達は黑龍江を見て黑河の白系露人國民學校を訪れる、今は皇軍の温かく手厚い保護に入つてすくくと日本式の教育を受け日本式の躾に勵んでゐるが國境なき民族に一抹の寂しさを感じた

更に寒風に吹かれ乍らトラックで國境の〇〇を訪れ『我等は關東軍の最前線の目なり』『我等は皇民の精華なり』等警備隊四則を胸に日夜を分たず默々と警備してゐる、そして凍てつく寒さと鬪ふ皇軍の御苦勞には本當に心の底から感謝した

思へ青少年…開拓義勇軍

更にトラックに搖られ黑河省愛輝縣の青少年義勇隊開拓村を訪ふ、滿洲の北の涯、ソ聯を控へ萬一の場合敵よりも寒氣による凍傷の方が怖ろしいといふ土地で僅か十五歳から二十一歳位までの子供達がなんの恐怖も感じなくて淋しさと鬪ひつゝ開拓鍬戰士として活躍する姿は涙ぐましくてみられない、電燈もない、ラヂオもない、これら少年達の一番の樂しみは黑河まで〇〇時間、電燈の光をみることである

銃後の皆さんこの北滿に默々として鬪ふ皇軍將兵や開拓少年義勇隊の苦勞を考へて見て下さい、そしてなんの樂しみもないこれらの人々に慰問品を送つてやつて下さい

私のしみじみ感じたことである、私達は滿洲族の平和な豐かな生活を見て、愛輝を後にした

無表情な國境に…麗しい人馬一體

今度は馬の話になるが、内地で育つた軍馬は國境の粘草は食べない、それだけに内地馬の滿洲化は大きな問題である、永い冬、野菜不足によるビタミンの缺乏は人も馬も共に悩む、〇〇隊では茶粕を馬に與へて、補給を行つてゐる、野菜の皮も丁寧に貯へて軍馬の食糧にしてゐる、しかし國境の地では馬を愛することは前線に馬を飼養することでなければならない、寒風吹荒ぶ前線における軍馬取扱者の苦心はなみ大抵のことではない、血のにじむ鍛練のうち一年後には内地馬もすつかり滿洲馬化して嚴冬に立つて毅然たる軍馬となる

人と馬との美しい話はこの無表情な國境でも数多傳へられてゐるが、白雪の大曠原と化したこの國境線にもやがて綠濃く夢が訪れ、人も馬も明るい息吹きに蘇るであらう

話題特急

☆…飛んだ内助の功を發揮して英國くんだりまで出掛けたル大統領夫人エリノアはこの程ワシントンに歸着したが、彼女の英國上陸第一日の印象記が、米日曜各紙上に發表『デーリー・エキスプレス』誌上に『わが目』と題して發表された

☆…これも文字にも皆にもからぬ代物ながら要旨を御披露に及べば、曰く 大西洋の航海は安樂且つ退屈なものでありました、秘密のトンネル名前を秘しての旅行のことなので、誰も私に氣付くものはありませんでした

☆…土曜日にアメリカ大使館で新聞記者團と會見した後、バツキンガム宮殿で婦人補助部隊の代表者達と仕事を調り色々と話を聞きましたが、ついでエドワード八世陛下の夫人と市内のドライブに出て、セントポール寺院に詣で、防空基地を見學

☆…續いて空襲被害地帶を見舞つたのでしたが、どこでも市民は熱意を以て我々を迎へてくれたことを感謝と共に特記いたします(東京電話)

胃腸 從來のものを斷然凌駕! 特に十五年の慢性症に ケンカイ 健快 大阪市東區北久寶寺町三 本舗 栗光堂

月やく とかくこうりお困りの方や御心配の人に 中尾宗

精力減退 早老の若返りに バイタルゲン 試藥と説明書無代進呈 京都市西ノ京中合町東 天光堂

文部大臣指定 昭和女子藥學專門學校

農作物・果樹・蔬菜・庭木 害虫驅除劑 綜合効果! デリス根 樟腦油 除虫菊の マイツ殺虫劑

らい病 ヒドノコール

性病科專門 洪震求醫院 (光)494

馬車 乘合馬車・自家用馬車・配給馬車 會照御乞ー上呈書積見 (各種在庫あり御高覽を乞ふ) 元賣發 合名會社 合成工作所車輛部 製造元 合成工作所

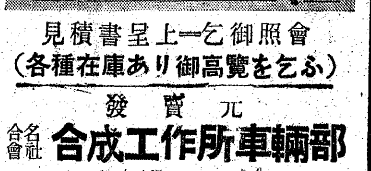

肺病まろくてお困りの方は 有田ドラッグへ御相談下さい

治せ肺病 肋膜炎も同じ療法で

化粧品 歯磨 小間物 和裝品 卸問屋 有限會社 京城山大商會

カメラと各種寫眞材料等の最新價格發表! (カタログ進呈) カタログ出來—速刻御申込あれ! 京城明治町 島田誠昌堂

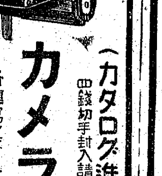

製鐵職工募集 株式會社 昭和製鋼所

新龍山三角地 西原產婦人科 入院隨意 電話龍山一〇三五番

アマツクリーム 薔薇の花の意匠で有名な一 興亞化學工業の力作です… 藥用パパイン

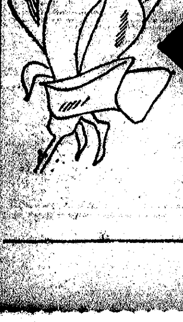

愈よ町會に"四部制"
"總代"も活動的人物を選出
來年度實施

物資配給は時局の進展と共に國民生活と切離せぬものになりつゝあるが、現在直接民衆への配給者としてますく事務の繁忙化しつゝある町會は、現在の機構陣容では各般の配給、事務を充分處理し切れなくなり、町會制度改革要望の聲は漸く各方面に高くなつたので、京城府では、昨秋以來改革を加へるべく研究中この程成案を得廿四日午後二時から府政調査會部制特別委員會を開き、同案につき審議のうへ正式決定し、來年度から實施することとなつた

同案の内容は新たに町會に部制を布き總代の下に經濟、防衛、兵務、錬成、庶務の四部を置き陣容を强化したもので、これにより府民の奮闘向上、總力運動の徹底、物資配給の迅速適正を得られるものと期待されるなほ新制度實施と共に從來名譽職であり積極的な陣頭指揮は充分でなかつた町總代の改選を行ふが、この選任についても從來の如き町會役員の互選によらず、京城府尹の任命する銓衡委員會において眞に活動的な人物を選出し、町會運營に革新的新機軸を出すことゝ

本洞町の誇り
全鮮一の町會事務所落成式

朝鮮第一を誇る市内本洞町々會事務所落成式は廿一日午後一時から同事務所集會場で擧行、南半總務部長を始め千田京城府總務部長、各町總代、地元有志多數臨席の下に先づ國民儀禮の後、修祓、玉串奉奠、齋主祝辭、撤饌等の式典を終へ池田總代の式辭につき來賓祝辭があつて町會功勞者に工事關係者に對する記念品贈呈に感謝狀の贈呈があり、皇國臣民の誓詞齋唱に萬歲三唱をもつて盛況裡に散會したが同日表彰された町會功勞者は次の通り

村田會計役▲松山第十區長▲安藤第三區長▲豊田第八區長▲加藤第六區長▲功勞者下田組

本社へ獻金寄託

京城府橋町六二毛利ことさんは亡夫七回忌に際し金千円を陸海軍省へ國防獻金として二十一日本社に寄託した

慰勞音樂と映畫會

鐘路二丁目朝鮮中央基督教青年會京城基督教青年會では廿二日午後七時から府民館大講堂に警察官、消防團員に家族慰安會を開催して慰勞音樂と映畫を上映する

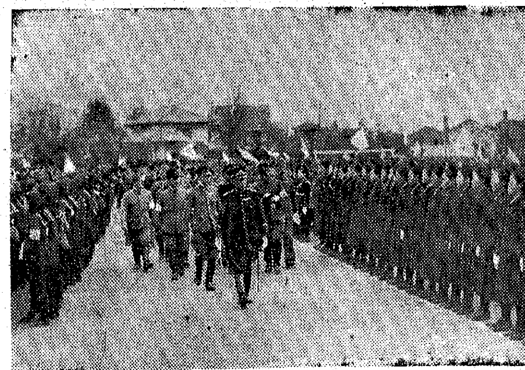

第一高女に輝く表彰旗
西大門署管内 特設防護團の檢閲式

西大門署管内の各特設防護團の檢閲式は廿一日午後一時半から西大門二丁目京城中學校々庭で谷重署長を始め各關係幹部、轄内防護團幹部、團員等臨席のもとに擧行された

數千名の各防護團員は榮ある各團旗を先頭に整列、國民儀禮ののち優良特設防護團として第一高女生に表彰旗を授與した後、服裝檢査を濟まして分列式を行ひ、谷重署長の講評があつて萬歲奉唱に銃後奉公を誓つて同三時半終了した【寫眞=檢閲式】

ゴム靴の闇

"なんと呆れた闇!ゴム靴一足六円五十錢"鐘路署經濟係では市内鐘路三丁目朝鮮ゴム靴一足丸公一円卅錢のものを六円五十錢の高値で一足づつ販賣したことが警察派出所山城巡査に探知され嚴重取調べたところ犯人は十月下旬ごろ府内鐘路三丁目露天商人金鞆同(三)より一足五円七十錢で買ひ受けた旨自供し同署では更に金鞆同を檢擧取調中であるが金鞆同の背後には相當有力な商人が金を手先に使つて闇をしてゐるのではないかと睨んで嚴探中である

尚武の繪巻
全鮮刑務所武道大會の熱戰

"ヤッ""ヤッ"裂帛の氣合は場内を壓し、竹刀と竹刀に火花を散らし、決戰下尚武の意氣を昂揚する第十回全鮮刑務所職員武道大會は廿一日午前八時から來賓に城大田大邱覆審法院檢事長、玉名平壤覆審法院檢事長、裁判所關係者多數臨席のもとに華々しく第一日の火蓋を切つた【寫眞=武道大會】

先づ修祓あつて玉串奉奠、撤饌の儀で嚴かな武德祭を終了後、宮元治刑協會長が"戰時下刑務所職員の意氣を昂め、武道精神に則り錬武に努められたい"との開會の辭について團體各所對抗試合に移り、京城刑務所代表田淵所長、西大門刑務所代表の手から會長へそれぞれ榮えの優勝旗返還、直ちに午前九時から高點試合を開始、個人優勝に覇を競ひ、廿二日の各所對抗試合で堂々雌雄を決して大會の幕を閉ぢる

ヨイ子供・朝のお詣り

◇…シャンくと可愛い手が朝の靜けさを破り二禮二拍手、正しい姿勢で頭を撤へて神前へ…"けふ一日は先生から叱られませんやうに""なんてお願ひするのかしら""どうか兵隊さんが御無事で戰さに勝つて下さいますやうに……"とお祈りするのが日本のヨイコドモです◇…ところは師範第三附屬國民校庭上、立派に建立されたボクらの神祠の前で今朝も授業前のお祈りが行はれました別に先生が敎へたわけではないのですが、いつのころからか兒童たちの申合せで毎朝こゝへお參りするとなつたのです、大東亞戰爭の一周年も近いこのごろは、一層兒童のお參りが勵しくなつたとは—先生の話です【寫眞=神祠に參る兒童たち】

半島縮刷版

學童もお手傳ひ
麥の踏壓に總起ち

【光州】半島の食糧全南では各種増産をつくして長期戰下の食糧確保に全力を傾注してゐるが特に麥作の増産を期するためさきに道に食糧委員會を設置したが道民はいよくこれに協力して麥播種は十五日濟州島を除いて完了、播種面積も豫定を突破してをり今後の手入れ如何では全南の麥作は近年にない大增産を期待されるに至つた、これに勢び立つた道當局では今月末から來月にかけ麥の踏壓を徹底的に行ふため道内初等、中等學校の學生、學童を總動員して總力運動の誠を披攊しこの踏壓を斷行させることゝなつた

戰ふ半島の紹介役

【咸興】大東亞戰下戰ふ半島の實情を廣く内地各層に紹介するため今般情報局の肝煎りで湯淺克衞氏ほか四名の新半島文化研究會員一行五名が來鮮、咸南には來る廿六日咸北から來道し、興南、咸興を視察し廿七日外金剛に向ふ豫定

"計量生活"の建設へ

【春川】明るい生活は先づ計量生活からと江原道では來る廿七日から卅日まで四日間春川公會堂で毎日午前九時から午後五時まで計量器、度量衡器の第一種取締檢査を施行することになつたなほ今回の檢査においては從來に見る如く新しい計量一點張りの檢査を受けるやう要望してをり、家庭用のものでも遺漏なく檢査を受け、正しい計量生活を營むやう注意を喚起した

五十三ケ所に錬成所

【全州】國家の戰民體制に對處し半島青年の心身を鍛錬し將來軍務に服する素質を錬成する朝鮮青年特別錬成令實施に伴つて全北ではこれが徹底周知を圖るため各府郡邑面長を招いて指示打合をとげると共に今年度計畫として四萬六千百九十八円の補助を許して甲乙丙丁の四種に分け道内各府郡邑面に五十三ケ所の錬成所を設置十一月一日から開所することになつた

優良聯盟を表彰

【沙里院】鳳山郡聯盟では過般來部落の優良聯盟を綜合的成績を審査中のところ十九日午後三時から郡會議室でその表彰式を行つたが受賞聯盟は次の通り

一等文井面石城里聯盟▲二等沙里院北里第二區▲三等萬泉面新堂里▲同双山面官谷里第一區▲同楚臥面銀波里第三區

鎔鑛爐建設に新記録
日鐵淸津、六ケ月で近く竣工

【羅南】鐵鋼増産の大きな國策的使命を擔つて建設を急いでゐる日鐵淸津製鐵所の第二鎔鑛爐は三宅所長以下全建設陣の火の玉の奮鬪により凡ゆる惡條件を克服、着々進捗を見つゝあり、愈よ豫定通り來月廿日火入可能の見通しがついた、該鎔鑛爐は去る五月第一熔鑛爐の火入後六月から着工したもので僅かに六ケ月未滿で漕ぎ火入といふ鎔鑛爐建設日數の世界的記錄だらうといはれてゐる

鐵道愛護團結成式

【開城】鐵道愛護團結成式は開城保線區の廣場で地元有志多數列席の下に廿日午前十一時から嚴肅に執行、國民儀禮、宮城遙拜、國旗敬禮、令旨奉讀の後、表彰服裝の點檢、業務訓練を終へ最後に分列式あつてこの意義深い檢閲を終つた

素砂警防團檢閲式

【素砂】國土防衛の榮譽に輝く素砂邑、吾丁面、梧柳面、梧柳面の富川郡陸地四ケ邑面の警防團の晴の十七年度檢閲は道防護課の吉田中佐を迎へて仁川警察署長代理中島警部、明石防護主任及びその他來賓、李家富川郡守來賓臨席の下に粉々の雪亂れとぶ二十日午前十時から素砂邑北國民學校々庭で華々しく執行した

交付、金井團長の告辭、京城地方鐵道局長代理加藤氏ほか

交付、金井團長の告辭、京城地方鐵道局長代理加藤氣課長及び府尹、警察署長の祝辭あつて意義ある式を閉ぢた皇國臣民誓詞齋唱、萬歲奉唱

どん底に沸る"日の丸"の心
國旗塔建てる土幕民

米英擊滅に無敵皇軍の征くところ燦として日の丸が輝くとき"國旗の下にわれ死なん"の烈々たる愛國心を燃え立たせ、我等も立派な皇民だと些細な浄財を出し合ひわが部落に國旗揭揚塔を建設しようといふ愛國土幕民達がある府内二村町鐵道踏切一帶に居住する四十數戸の土幕民達は日日の生活費にも困窮し、やつとその日の飢を凌ぐ貧民等であるが大東亞戰勃發以來毅然と眞の皇民として覺醒、一同の赴る愛國精神は遂に國旗揭揚塔建設となつてあらはれた

班長は全土幕民の熱烈な建設運動に感激、直ちに各戸を訪れて淨財回收を始めたものであつた

内地文人代表きのふ來城

新半島文化建設のため本府情報課後援の下に文人協會が招聘した橋本英吉、湯淺克衞、保高德藏、濱田島二二郎及び三浦逸雄諸氏の一行は、廿一日午後二時着の『あかつき』で津田總聯宣傳部長はじめ文化關係者多數の出迎へをうけて來城したが、驛頭諸氏は交々感想を次の如く語つた

『湯淺氏を除いて私達は廿年、卅年ぶりに朝鮮を眺めるのでその素晴らしい飛躍ぶりに驚嘆してゐます、車窓から見たことだが、到る處自然そのまゝであつた山河が、近代企業に躍進の姿を見せてゐるが、その色調に朝鮮の力強く生きてゐる象徴を感受しました、私達は今度の機會に工場、學校、農民、文化施設などあらゆる角度から躍進する朝鮮の眞相を視たいと思つてゐます、いつも希つてゐた半島文化の向上にこれから積極的に御協力したいと語へてゐます』なほ一行は本町ホテルに一泊、廿一日北鮮に向け出發の豫定である【寫眞=文學者一行】

技藝の新校舍
きのふ落成式

卅三年の古い歴史と傳統を誇る京城女子技藝學校では校舍が狹隘なため銃後乙女達の育成に支障を來たしてゐたが、このほど新設町に新築中の校舍の竣工を見たのでその落成式を廿一日午前十時から新校舍講堂で古市京城府尹、同校職員、生徒參列の下に擧行された。式は國民儀禮からはじまり、勅語奉讀に次いで工事經過報告、赤木校長の式辭、來賓祝辭、卒業生、在學生両總代の祝辭あつて"海行かば"合唱ののち閉會した

ラジオ 22日

朝 七・〇〇新嘗祭の御儀に就いて 内務大臣湯澤三千男 朗讀—山崎光義作—中村放送員▲八・〇〇今日のお知らせ▲八・二〇同(鮮語)▲八・三〇忠孝の道(鮮語) 惠化專門學校敎授銀山▲九・〇〇勝利の記錄(第四十九輯)室内樂ヴァイオリン獨奏、リーエスチル、ピアノ、マンフレッドグルリット、クベイツエル奏鳴曲イ長調ベートーベン作曲▲一〇・〇〇週間錄音

晝 〇・三〇管絃樂 青年日本交響樂團、指揮萩原英一、交響曲ト長調ハイドン作曲、時の踊りポンキエルリ作曲▲一・〇〇物語 村瀨幸子柳屋茶國—長谷川由基・作—(名)音樂劇合唱 名古屋放送合唱團 瑞穗の歌伴奏 名古屋放送管絃樂團—古田昂生・作—作編曲並指揮松井辰三郎解説 寺島眞他

夜 六・〇〇シンブン少年國民より僕等の野外教練 渡邊晋也▲六・二〇殉職警官警防團招魂祭實況—總督府構内勤政殿にて錄音—高橋放送員▲六・三〇戰時青年常會—令旨奉戴青年記念日記念式場(日本青年館)より中繼—【裡里】食糧問題に關し農村に感謝し道民の奮起を 全北知事金村辰男▲七・二〇大東亞に呼ぶ—令旨奉戴青年記念日記念式場(日本青年館)より中繼—尊王攘夷の血戰、情報局次長奥村喜和男▲八・〇〇放送劇"麥まき"—大島萬世・作—小杉義男、源雅之、宮口精二、小百合葉子、演出青山杉作 歌と管絃樂—獨唱津田豐子、金子博子、鷹崎良三、小川正、管絃樂 東京放送管絃樂團、指揮平岡照章 瀨戸口藤吉作品集—平岡照章編曲—一、初旅二、寄宿舍の古釣瓶三、箱根八里四、四季

永遠の女 (26)
牧洋 作
岩本正二 繪

譯解 (五)

廣い運動場は、人の群で溢れんばかりだつた。一方では、朝鮮角力をやつてゐた。一方では、拳鬪試合が行はれてゐた。もう一方では、藝人たちの芝居がかかつてゐた。これらを中心に、男や女、子供たちの人垣がつくられ、絶えずわつと喚聲がわき上つた。運動場のふちに立つ老松には、ブランコが設けられ、若い女達がチマの裾をひるがへしながら、空を突かん勢ひで、高く舞上つた。

李俊傑は小百合を伴つて、自分の出場する角力の方へ、先づ行つて見た。その時だつた。俊傑は一人の若い女性にでくはした。彼女は瞬時の間、ちよつとまごつく樣子だつた。女の方でも、驚きにさつと緊張の色が起つたやうだつた。

『やあ……』と、李俊傑は右手を上げた。それが、てれかくしのポーズになつた。

女の方では、輕く會釋を返つたがいくらかよそよそしかつた。李俊傑は彼女に近寄り少し早口調で、

『ご紹介します』

と言つた。

『鄭家の宋愛羅さん』

『内地から來られた杉山小百合さん』

二人の女性は挨拶を交した。

『愛羅さん、今日は早かつたですね』

『え、俊傑さんの應援に來ましたわ』

『や、ありがたう。小百合さん、東側の若者が私の弟です。拳鬪が飯よりも好きでしてねえ』

『まあ、さうですの。ご立派な方ですこと』

恰度、二回目の勝負が始まり、俊植がリンクの上に上つてゐたのだつた。ゴングがなり、試合は始まつた。愛羅はすつかり夢中になつて、俊植がスウィングかアツパーカット位でもやられると、さも自分がなぐられるやうに、『アイゴ』と歎息する。こんどは、俊植の方でストレートでも取つた場合は『チヤリハンダ』(うまい)と喚聲をあげるのだつた。周圍の男達がじろじろと見るのだつたが、愛羅は一向平氣なのである。李俊傑は、少々愛羅の仕草が、氣になりかけた。

とうとう、俊植が勝つた。愛羅は、むしやうにうれしさうだつた。俊傑は、ほつとした。

『愛羅さん。小百合さんを一しよに案内しませんか。折角、平壤まで來られたんですから』

『え、いいわ。小百合さんには朝鮮角力や、ブランコの方が珍らしいでせう』

愛羅は、今さつきの熱狂ぶりをケロリと忘れて、快活にいつた。

『でもあたし、お邪魔になるんぢやございませんでせうか』

『いいえ、どう致しまして、今日はお節句ですから—しかも、婦人のお節句なんです。昔から、一年中室内にばかり押込められてゐた婦人たちが、この日だけは解放されるのです。あれをご覽なさい。一年中ぢつと押へてゐた情熱を、ブランコにはけ口を見出すのです。だから仲々しぶといですよ』

『さうおつしやれば、仲々大膽的といつたやうなものを感じますわ』

小百合は、ブランコの女を目で追ひながら言つた。それから朝鮮角力の奇妙な技巧や、妓生の美しい傳樂などに讃辭を與へ、牡丹台に登つて、眺望をたのしんだ。しかし、小百合は、俊傑によりも、愛羅にすまない氣がしてならなかつた。それで、もうそろそろ旅館に歸りたいと言つた。俊傑は熱心に、せめてお晝でも一緒にして頂きたいと言ひ、三人は近くの茶店で晝食をした。

小百合は二人と別れた。清流壁の前を拔けて街に出た。驛前の郵便局から電報を打つた。

『ヘイゼウケンブツニキタアスカヘルサユリ』

胃腸 榮養 食慾
よく食べる病人は助かる!故に、結核その他消耗性疾患には衰へた食慾を盛り返し抵抗体力を増進する本劑が常用さる
錠 わかもと
20F

來る廿四日に限り『東洋の凱歌』の特別招待試寫會の爲兩館共午後五時限り中止仕候
廿五日封切 大映特作音樂映畫 歌ふ狸御殿
脚本演出 木村惠吾 作詞 サトウ・ハチロー 作曲 古賀政男
高山廣子 宮城千賀子 寶塚 草笛美子 テイチク 美ち奴 コロムビア 豆千代 コロムビア 三原純子 伊藤久男 元アキレタボーイズ 楠木繁夫 益田喜頓 大東亞 きみ榮
明治座 若草劇場

健康に働きませう
お肌はレートクレームがまもつて居ます。そしていつも清新潑剌とした美しさを輝してくれます!
株式會社 平尾贊平商店
レートクレーム

咳にパラコニン液

パリモアーチック

月やく とどこほりお困りの方や御心配の方に 體にサワリなく本當にキク、キメの早い今評判の外用婦人藥があります問合せあれ 名古屋市中區南伊勢町二 ヒノデ本家

「實價表進呈」
ヘアーネット マゲネット 美容院向キカツプ
製作直賣 大阪市西區南堀江上通り五ノ二五 伊藤一郎商店 電櫻川五五一二番

中毒のない頓服藥 ひろ喘息藥 キカン支ゼンソク專門!
藥價 1円 3円 5円 各藥店にあり 東京市下谷區御徒町三丁目 廣瀨製藥所

醫學博士 鮫島産婦人科 電本一六二八 京城本町三ノ八

逞ましい体力!溢る、生氣!を生むこの一浴 一浴一日の疲れを去り心身爽快! ☆簡便で手輕經濟で卓効☆
六一〇ハップ
特効 神經痛・リウマチス・高血壓・婦人病 皮膚病・胃腸・痔・不眠症・冷え症 全國各藥店にあり

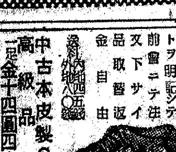
丈夫な短靴 足袋文數 ト靴文數 ト明記シテ前金ニテ御注文下サイ 品取替返金自由 中古本皮製 高級品 一足金十四圓四十錢 カタログ進呈 名古屋市中村區 三洋商會

わきが 永年苦しんだ私が發見した療法でお困りの方にはお知らせします 名古屋市中村區則武町五丁目六二 野村久子

失踪宣告

京城婦人病院 顧問ドクトル 工藤武城 院長醫學博士 松本恭治 京城府北米倉町九四番地 電本四八二・本三八九二

訂正

引越荷造 運送 京西組 市内 2八三四六番

日本生命東入口 京城黄金町 皮膚泌尿 性病科 醫學博士 渡邊晋 電本894

肺病全治 必ず來診せられよ 萬和堂藥局

販賣店募集 專賣特許 齋藤電熱器製作所

外科 皮膚泌尿科 同仁醫院 鄭進謨 電光2374

耳鼻咽喉科 醫學博士 韓基澤 京城和信東

内科 小兒科 醫學博士 小村榮三 コムラ病院 入院隨意

安田産婦人科 入院應需 醫學博士 安田晋 京城旭町二ノ(三越裏) 電話本局②四六五五番

姜耳鼻科 醫學博士 姜日永 京城府仁寺町一三七 電話光③一二七〇

家傳 十二指腸丸

京日案内

一號型(三行) 小店 手風琴 電話 賣家 間貸 理髮
二號型(五行) 貸家 讓物 洋裝裁縫工
三號型(十行) 京城支局長募集 東洋寫眞新報社

浪花館 ニュース ソロモン大海戰 海軍特別攻撃隊 婦系圖
大陸劇場 日本ニュース 岩と氷 空の神兵 春の誘ひ
京劇 日本ニュース 逞ましき前進 或る女
城寶 南太平洋海戰實況 ハワイマレー沖海戰
和信映畫館 日本ニュース 美ひの快速隊
東洋劇場 山風 府民館
城南劇場 日本ニュース とんぼ 無情 お市の方
中央劇場 新家庭暦 お市の方
若劇 海の白衣 鞍馬天狗
喜樂館 背信 ニュース 海の若鷲 空の神兵
京日文化劇場 1日本紙の驚異 2ホームグラフ 3見えない氣流 4スパイ擊滅 5南氷洋 6日本ニュース
京日鐘路文化劇場 燃料と科學 家光と彦左
朝日座 爆笑萬歲大會
明治座 ニュース 海の白衣 鞍馬天狗
新富座 日本の母 家庭防空 ニュース
桃花劇場 ニュース 特別攻擊隊 婦系圖

夕刊
京城日報

事業者、勞務者を一體 能率的諸方策を検討
生産増强懇談會開く

【東京電話】大政翼賛會主催の生産増强懇談會は廿一日午前十時より大東亞會館において開催、主催者側として安藤翼賛會副總裁および後藤事務總長、相川翼賛會總務局長ほか關係局部長、政府より小畑理事長、三輪某務局長ほか關係部長、翼賛會顧問後藤瀬久忠氏、東京商工會議所理事加藤源藏氏、商工經濟會長鶴見祐輔氏、統制會側より小日山產業統制會理事長ほか鐵鋼統制會を除く各統制會代表者四十餘名出席、安藤副總裁より挨拶のゝち後藤事務總長より十二月八日を契機として展開せんとする國民運動の基本要綱およびこれが第一次實践目標について、また相川總務局長よりそれぞれ大東亞戰爭第一周年記念行事について説明、協力方を要請したのち、藤田小畑理事長より十二月廿五日の香港陥落日を第一次目標達成日、二月十五日のシンガポール陥落日を第二次目標達成日としてすでに實施しつゝある生産力増强第一次實践運動について説明を行ひ、懇談に入り事業者および勞務者一體となつて生産増强に邁進すべき諸方策を懇談したが、造船統制會々長斯波孝四郎氏より生産増强諸方策の具體的實施は統制會を通じて行ふことが能率的である旨を強調、安藤副總裁および小畑理事長より國民運動の展開についてはあらゆる國民の全機關を總動員して實践の一途に邁進したい旨の決意を述べ懇談をともにして午後一時散會した

英商船撃沈

【リスボン廿日同盟】ロレンソ・マルケス來電によればイギリス商船コリンシアニス號（三、四六四トン）は廿日デラゴア灣の西北沿岸の沖合で樞軸潜水艦の襲撃をうけ沈沒したと傳へられる

職分を異にす
翼政會 翼賛會 一體化は不可能

【東京電話】大政翼賛會と翼賛政治會の關係は翼政會創立に當つて政府、翼賛會および翼政會の各首腦部の間に折衝が行はれ、兩者は緊密連繋のもとに協力提携すること、翼賛政治會の國民政治運動は翼賛會の基底組織を通じて行ふとの根本方針につき諒解成立し今日まで兩者併存の建前をもつて進んで來たが、最近に至つて翼賛會が生産力増强に對する一大國民運動を發足せしめんとするに當り翼政會も同様の生産力増强問題を採上げて戰力増强懇談會を開き國民運動を展開せんとしつゝあるので兩者の活動分野が一致するかの感を與へ、これを機として翼政會と翼賛會の一體化が[illegible]部その他で議論されるやうになつた。十九日の翼政會總務會において伍堂總務が『翼賛會と翼政會の一體化が要望されたがこれを總務委員會に報告申達する』旨を確言したことから俄然問題は表面化し、總務委員の意見および政府、翼賛會の態度が注目されるに至つたが、右に對し政府筋では

大體左の如き見解の下に、翼賛會と翼政會は依然現在の併立關係を維持しつゝそれぞれ異つた職分において政府と協力すべきものであるとしてゐる

即ち、翼賛會は政府と表裏一體の關係にあつて國策的な職能を持ち、國策施行の円滑な遂行について國民運動の面からこれを促進するといふ行政補助機關的な役割をも多分に持つてゐる。一方翼政會はかうした政府の政策などにとらはれることなくより高い立場から政治のかくあるべき方向につき政府に申達協力し、また立法、豫算の協賛を行ふ議會活動を促進するものであつて、かゝる機關が行政の一部分を擔當しこれに協力補助するが如きは適當でない、從つて兩者はそれぞれ異つた職分をもつてゐるのであつて假りに兩團體が一體となり議會活動を行ふ外に施政の一部を擔當して強力な政治力を發揮するやうなことになれば勢ひ幕府的存在乃至ナチス的な形態に至るのではないかといふことも懸念され、かゝる事態はわが日本には許され得ないものである、翼賛政治會が地方組織をもつべきか否かは第二義的な問題であるが、現在の地方政治情勢からいへば地方の有波顔人的な人々の復活を助長するやうな地方組織は作らない方がよい

イラク兩相辭職か

【イスタンブール廿日同盟】バグダット來電によればイラク國內の政情は極度に逼迫し經濟相ならびに公共事業相は遂に辭職したと傳へられる

大阪神戸近郊方面
りんご送り承り
◆四貫匁入（運賃税共）10圓08錢
◆一階食料品賣場にて
三越 京城

騒擾頻發に狼狽
米佛領モロッコに戒嚴令

【リスボン廿日同盟】チュニアン（西佛領モロッコ）來電＝米軍の佛領モロッコ進駐以來各地に回教徒の騒擾が頻發してゐるため、米軍司令部は廿日遂に佛領モロッコ全域にわたり戒嚴令を宣佈し、カサブランカ、ラバツトその他各都市に左の如く佈告した

一、當局ならびに米軍占領部隊に對し抵抗行爲をなすものは死刑に處す

一、占領軍當局の指導に對し公然反抗するものは理由の如何を問はず強制的に[illegible]せらる

侵入米軍と大衝突
アラビヤ人遊撃隊 オラン市で戰闘

【ローマ廿日同盟】廿日のローマ各紙は米軍の不法占領下にあるアルジェリヤのオラン市で侵入米軍とアラビヤ人遊撃隊との間に凄惨な戰闘が展開中であるとの報道を掲げてゐる、十九日夜の情報はオラン市の中央部近郊地帶ならびに驛附近では大規模な戰闘が行はれ遊撃隊員側に多數の死傷者を出したといはれる、この事態に狼狽した米軍は遊撃活動を鎭壓するためアラビヤ人の强制撤退を決定し市外地區に移住を命じたと報ぜられる

埃及騒擾續く

【イスタンブール廿日同盟】カイロ來電によれば、エジプト首相ナハスパシヤーは十九日エジプト議會の開院式に當りイギリス政府の提灯をもつ勅語を朗讀したが、國內におけるイギリス反對の氣勢は依然強くヘデ、カイロ市附近に示威運動が行はれ多數の大學生が逮捕された

騒擾事件頻發 侵入米軍への反感愈よ昂る

【リスボン廿日同盟】反樞軸聯合軍は佛領北阿侵略以來モロッコおよびアルジェリヤ地方を完全に軍政下に置き、上陸以來到る所で全權を驅使すると共に軍司令官の名でフランス紙の[illegible]ポンド紙に對する米弗貨幣の交換率を極度に低く定めて掠奪に等しき物資の徴發を敢てしてゐるので、フランス人及び原住民の反感は日ごとに高まりつゝあり、騒擾事件が頻發してゐる模様である、チュニス來電によれば回教徒は到る所で米軍と衝突を起し、すでに多數の回教徒が殺害されたと傳へられる、騒擾の多くは幹部が逸早く逃亡したため米軍兵士の掠奪に委されてゐるが、相次ぐ回教徒の騒擾事件に狼狽した聯合軍司令官アイゼンハウアーは遂にアルジェリヤのペレゴー、シジ、ベル、アベス、オルレアン、ビーニテアレなど各地における回教徒の騒擾に對しては徹底してこれを彈壓すべしとの命令を出したと傳へられる、一方アイゼンハウアーが[illegible]およびアルジェリアのフランス人全壯丁の總動員を強要したことは著しくフランス人の憤激を買ひ公然とペタン元帥へ忠誠を誓ふ者が續出する有様なので、アイゼンハウアーはダルランの命令に反抗した佛軍將校を銃殺に處する一方、ダルランの指揮下に入ることを拒絶した兵士および一般佛人をぞくぞく檢擧拘禁してゐると傳へられ占領地下の人心はいよ〳〵惡化の一途を辿つてゐる模様である

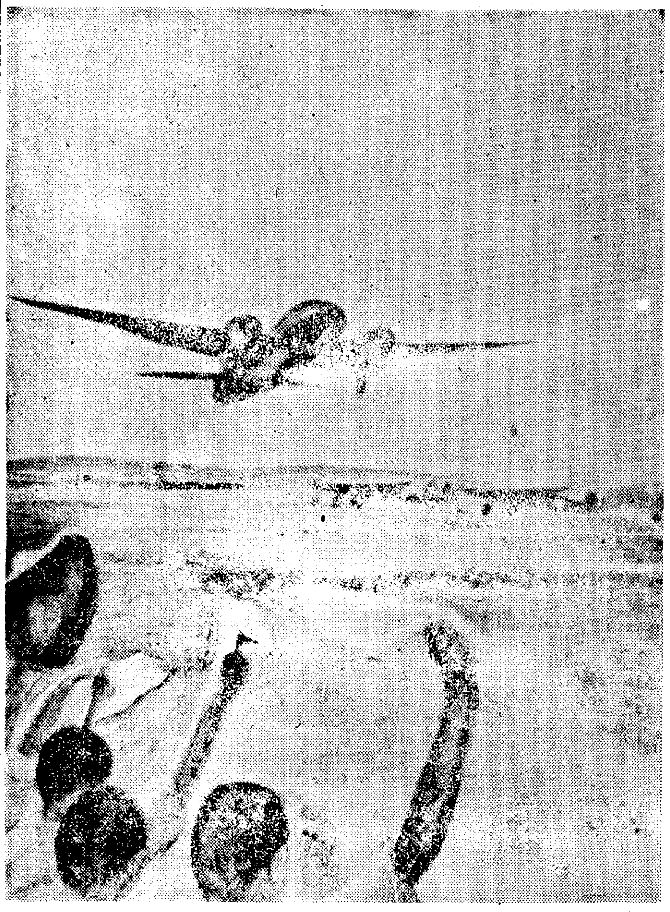

モレスビー爆撃を終へて　○○基地に歸還する我が海鷲とこれを迎へる地上勤務員（海軍省許可濟第五七一號）

タバルカで前哨戰
佛領北阿に戰機熟す

【リスボン廿日同盟】ビシー放送チュニジヤ國境より東方約二十キロの海岸地帶にある要衝タバルカ周邊で戰闘を開始したと傳へられる

【ベルリン廿日同盟】獨軍筋では廿日チュニジヤ海岸地帶の要衝タバルカ地區における戰闘開始を確認して次の通り言明した

現在までの情報によると米軍は少數の斥候部隊をもつて英米第一軍の先方部隊はタバルカ地區に到達、ここで兩軍の間に遭遇戰が開始された、この戰闘においてドイツ軍は早くも英軍兵士を捕虜とした、一方樞軸空軍の獰猛なる活躍ならびに急降下爆撃機の銃爆撃はタバルカ地區とチュニジヤ西部國境との間を移動中の英軍部隊を攻撃、敵兵を殲滅した敵空挺部隊多數を撃滅したほか、英軍の中型戰車二台を撃破、他の二台を炎上せしめた、さらに樞軸空軍は十九日北アルジェリーの要港ボーヌ、フィリップビーユ、ヂーヂーならびにその周邊にある軍事施設に對する爆撃を強化してゐる

でカイロからの英側情報もモンゴメリー將軍麾下の英第八軍先鋒は目下ベンガジ南方五十キロの地點で樞軸軍と激戰を展開してゐる

地上戰闘に移る

【リスボン廿日同盟】佛領北阿戰線からの報道によれば、樞軸軍と反樞軸軍との間の戰機はまさに熟しつゝあり、空中戰から地上部隊の前哨戰に移り隨所に局地的交戰が報ぜられるに至つた、反樞軸軍司令部廿日發表の戰況公報も戰鬪が徐々に本格化して來た事實を傳へ『戰鬪はいまだ前哨戰をもて行はれるに過ぎぬとはいへ次第に激烈の度を加へつゝある』といつてゐる、一方リビヤ戰線も樞軸軍が本腰になつて反撃の姿勢をととのへ、兵站基地から遙かに離れて曠野の沙漠を前進し疲勞困憊した英軍に對しロンメル將軍は機動兵力の鉾鋒を向けてゐる模様

開戰以來五五七四隻
米、西大西洋水域で商船喪失

【ブエノスアイレス廿日同盟】ワシントン來電＝米國海軍省は十九日西大西洋水域で米英兩國の商船各一隻が撃沈されたと發表したが右を加へれば、開戰以來樞軸潜水艦により西大西洋水域で撃沈された聯合國商船は合計五百七十四隻にのぼり、これら船舶の總トン數が七千トンである數から見て合計約四百萬トンに達する見込みである、撃沈數を月別にすれば一月に三十四隻、二月に五十九隻、三月六十四隻、四月五十八隻、五月百九隻、六月に百四隻、七月五十四隻、八月に四十五隻、九月二十九隻、十月に十八隻である

第二回鮮米豫想
千五百六十萬餘石
前回比・十六萬餘石の增

農林局廿一日發表 本年朝鮮米第二回豫想收穫高は一千五百六十萬九百七十六石と廿一日總督府農林局から左の如く發表された、これを去る十月發表の第一回豫想收穫高一千五百四十四萬五千石に比べると十六萬[illegible]石の增收である
豫想收穫高を調査せるに作付反別は一百六十三萬九十三町四反歩、前年比八千四百四十七町六反歩增、一萬四千六百四十一町歩にして、豫想收穫高は一千五百五十五萬四千二百二十一石、[illegible]

長谷川總督東上

【台北電話】長谷川台灣總督は中央と連絡打合せのため廿一日午前台北發上京した

驅艦以下卅一隻を撃沈破 獨特別發表

【ベルリン二十日同盟】獨軍司令部二十日特別發表＝獨潜水艦隊は北大西洋において敵護送船團に攻撃を加へ過去數日間に敵商船計十五隻合計七萬八千トン、驅逐艦一隻およびコルベット艦一隻を撃沈し、さらに他の船舶四隻に魚雷を命中させた、一方北米および中米海域ならびにケープタウン東方水域に活躍中の獨潜水艦隊は敵船舶八隻合計四萬二千トンを撃沈、ほか一隻に魚雷を命中させた

油槽船等九隻撃沈

【ベルリン廿日同盟】獨軍筋の言明によれば、獨潜水艦は北米大西洋岸において英米兩國の大護送船團を發見、これに大損害を與へ四隻を撃沈し總計五萬トンを撃沈した、これがため船團は[illegible]たが、これら船舶もすべて大損傷を蒙り航行繼續不能の狀態である、また獨潜水艦は敵驅逐艦二隻に魚雷を命中せしめ一隻を撃沈した、一方西部阪岸においても獨潜水艦は十九日五千トン級貨物船一隻を撃沈した

高木武雄中將親補
馬公司令長官更迭す

【東京電話】馬公警備府司令長官山本弘毅中將の轉出にともなふ後任には高木武雄中將が親補された旨廿一日海軍省から公布された

海軍省公表（廿一日午前十一時）二十日附左の通り親補せられたり

海軍中將 高木武雄
補馬公警備府司令長官

高木中將略歷 福島縣出身、五十一歲、明治四十四年兵學校卒、海軍大學、高雄、陸奧各艦長を經て海上勤務に轉じ本年五月中將に昇任今日に至る

岡本大使着任

【ストックホルム廿日同盟】新任スエーデン駐箚公使岡本季正氏は十九日ベルリンより空路ストックホルムに到着した

母乳をふやす
錠劑 ビオレバーオーキ
泌乳素ビタミンＬと母體に不可缺の榮養素Ｄ・Ｅを多量に含有す
二円 五円五〇
大木合名會社

對樞軸合作のみ
ラ佛首相決意を表明

【ビシー廿日同盟】ラバール首相は廿日夜ラジオを通じフランス全國民が諸外國の宣傳、ことに米英兩國のラジオ放送に惑はされることなくあくまで現政府を支持するやう要望した、しかしてラバール首相は今回の放送演説でも、アングロサクソンは日本軍のために喪失した原料資源地帶をフランス殖民地で埋め合はせようとしてゐると聯合國の野望を論難し、あくまで樞軸との合作に邁進する決意を披瀝した

【ビシー廿日同盟】ラバール首相は廿一日または廿二日ラジオを通じて重大聲明を發表するに決定した、聲明內容は明かでないが、フランス政府當面の『一切の問題』に言及するものと見られる

印度タタ兵器工場從業員五萬總罷業

【ブエノスアイレス廿日同盟】印度政廳は嚴重な報道管制を布いて印度の國內情勢が國外に出るのを押へてゐるが、米國著名の評論家ルイス・フイッシャーは、近着のネーション誌上で何處の新聞にも報道されなかつたニュースとして印度有數のタタ兵器工場の從業員五萬が去る八月廿一日ガンヂー翁の釋放を要求して總罷業を斷行したと報道しており、またデイリー・メール紙のニューデリー特派員もネーション誌に寄稿してタタ製鋼工場の從業員が罷業を開始したと述べてゐる

在北阿米英人への補給困難

【ブエノスアイレス廿日同盟】ワシントン來電＝廿日國務長官ハルは新聞記者團との會見で『北阿の占領地帶における米英軍ならびに一般米英人に對する補給物資の輸送は難行中であり、米海事委員會がその任に當つてゐる』と述べたと傳へられるが『その實際方法については何ら具體的説明もない』模様で、北阿の米英軍に對する補給の成否は米商船の能力と航路の安全如何による以外にないと補給の困難なことを告白した

戰死傷兵五萬餘
米軍、佛領侵入以來の損害

【ローマ二十日同盟】ラ・リニヤ來電＝米軍の佛領侵入以來戰死傷兵は北阿佛領各戰線からジブラルタル港に送還されてゐるが、過去數日間に同港に引揚げて來た戰死傷兵だけでも五萬以上に達した、また樞軸空軍の爆撃ならびに潜水艦攻撃で破損した艦艇五十隻もジブラルタル港に[illegible]になつてゐる

ボリビヤ內閣總辭職

【ブエノスアイレス十九日同盟】ボリビア內閣は十九日夜總辭職を決行した

葡內閣緊急閣議

【リスボン廿日同盟】ポルトガル內閣は十九日夜緊急閣議を開催、現下の內外情勢に關し長時間にわたり協議した

赤軍全く袋の鼠
ス市攻防、依然激戰

【ベルリン廿日同盟】東部戰線における獨軍の戰果警備作戰は惡天候を冒して依然熾烈、間もなく續行され、獨空軍爆撃機隊は廿日赤軍の反攻を撃碎する獨軍地上部隊の活動と相呼應してツアプセ地區の赤軍陣地に集中的猛爆を敢行、さらにツアプセ港ならびに附近海岸を爆撃して小型艦艇一隻を撃沈、軍需品を輸送した小型輸送艇數隻に大損傷を與へるとゝもに、同港附近の飛行場を爆撃、格納庫一棟を猛爆炎上せしめた、他方エルブルース山脈北部地方の獨軍は白嶺たる山路を縫つて赤軍防衛線に對し突入、さらに重要據點數ケ所を制壓し、轉じてスターリングラード地區では獨軍は廿日赤軍陣地二ケ所に强力な楔を打込み、激しい射撃を與へたが、ボルガ河は流氷夥しく航行不能に陷つてゐるため、赤軍は同河東岸より増援部隊を輸送し得ず市內に殘存する赤軍は今や全く袋の鼠と化してゐる

【リスボン廿日同盟】スターリングラード攻防戰はすでに四ケ月に入つてゐるが、目下寒氣と深雪のなかで依然激戰が續行されてゐるといはれる、十九日ドイツ軍は同地の北部戰線に兩翼攻撃を敢行、赤軍との間に激戰が展開した、ほかの一地區ではドイツ軍はソ聯軍陣地の中間に楔を打ち込むことに成功した、スターリングラードの赤軍防衛陣は巨大なジグザグ形をなし獨ソ兩軍陣地は互に交叉し合つてをり戰鬪は兩軍陣地の四周部で行はれてゐる

コーカサス戰線でじり押し

【ベルリン廿日同盟】ドイツ軍筋の情報によればコーカサス戰線の現況左の通り

一、ドイツ軍は惡天候を冒して攻撃を續行、特にマイコープならびにツアプセ方面では赤軍に對し强烈攻撃を加へ、ツアプセ地區では十八日赤軍の大部隊を包圍し俘虜數百名を得るとゝもに機銃ならびに追撃砲九十門を鹵獲した

一、アラギール地區のドイツ軍は引續き進撃中で困難な地形を背景に頑強に抵抗する赤軍の大半を隨所に粉碎してゐる

米新造空母に撃沈二號の名

【ブエノスアイレス十九日同盟】ワシントン來電＝米海軍當局は目下新造中の航空母艦二隻に對しさきに西南太平洋において日本海軍に撃沈された航空母艦ワスプならびにレキシントン號の名をとつて命名したと十九日發表した

墨ソ國交復活

【ブエノスアイレス廿日同盟】メキシコ市來電＝メキシコ政府は近くソビエトと外交關係を復活する豫定といはれ、十九日ワシントンにおいて駐米ソ聯大使リトビノフ氏と同じく駐米メキシコ大使フランシスコ・ナジエラとの間に右に關する覺書が交換された

ツアプセ猛爆 獨空軍活躍す

【ベルリン廿日同盟】ドイツ軍筋の情報によれば十八、九兩日のドイツ空軍の活躍狀況は左の通り

▲リビヤ戰線 ドイツ空軍は空中戰でイギリス機六機を撃墜した

▲コーカサス戰線 コーカサス戰線でドイツ空軍はツアプセの港灣施設、軍事施設ならびにラザレフスカヤの赤軍飛行場を急襲多大の戰果を收めたうへソ聯機三機を撃墜した

消息

◇東條正平氏（朝鮮鐵道社長）新任挨拶のため廿一日本社來訪
◇朴炳敎氏（和信營業部長）同上
◇橋口秀孝氏（朝鮮織物協會專務理事）廿二日東上、來月四日歸城の豫定
◇加藤鐵一郎氏（林業開發理事）廿二日『のぞみ』で高知へ出張

時の錄音

× 政府の議會提出豫算まづ十八件の要綱を決定。

× 議會に事前審議の餘裕を與へることはよい。

× 戰時下の議會は[illegible]輸を促すべし。

× 牛島の徴兵制、[illegible]提出と決まり準備進む。

× 半島青年の用[illegible]はよいか。

× 米屋のない町、[illegible]町、魚屋のない町がある、と。

× かうなると、小賣商の適正配分が必要だ。

體力鍊成の秋！
仕事に倦怠や疲勞を覺える事はありませんか？
それは夏季に於ける體力消耗の現れで今こそ補給の秋です[illegible]一[illegible]の〃參茸トニク〃は必ずや[illegible]力の復活を增進し[illegible]
立つ事でせう
（全國有名藥店にて[illegible]）
二五〇瓦 二圓九十一錢
五〇〇瓦 五圓[illegible]
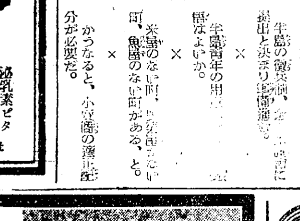
登錄商標
卓拔なる效果を發揮する精力强進劑
參茸トニク
慈善堂製藥株式會社

病原菌を直接克服する
高分子化學療法劑！
中耳炎
扁桃腺炎
錠 アルバジル
本劑は內服により化學療法劑本來の病原菌克服作用を發揮す。故に化膿、疼痛、發熱の消退速かにして根元的治癒を促進せしむ
●化膿症一般に
製造元 山之內製藥株式會社

オリヂナルクリーム

衞生口錠
カオール
中口
殺菌劑
株式會社 井商會 藥品部 東京・日本橋

Ⓟ 喘息と咳嗽に
醫學博士 薬學博士 長井長義氏發見創製
喘息と咳嗽の豫防と治療にエフエドリンが特殊の效果あることは今更周知のことでありますが、その作用が確實であり、持續的である點に於てエフエドリン「ナガヰ」は世上既に定評があります。需要の激增によつて或は御迷惑をお掛けいたした向もありましたでせうが、今回生產の增加によつて何れの藥店にも豐富に在庫するに至りました、切に御愛用を待ちます。
エフェドリン ナガヰ
製造元 大日本製藥株式會社
本店 大阪市東區道修町
支店 東京市日本橋區本町

神前に海、山の幸
若人奉耕の結晶 嚴かに奉獻式

全鮮六百の青年隊によつて奉耕した朝鮮米をはじめ蔬菜、果物、海苔、明太など産物、山の幸の朝鮮神宮奉獻式は二十一日午後一時から参道より選拔された朝鮮青年隊十八隊の隊長、奉耕者代表など参列のもとに嚴粛に執り行はれた

この日奉獻式に先立ち午前九時過ぎ總督府に参集した奉獻隊員一同は午前九時半から總督府第二會議室における奉耕狀況報告式に参列、大野學務局長、竹内錬成課長に約二時間に亘つて狀況報告を行ひ第一食堂で晝食をとり午後零時半總督府發神宮に向つた

かくて午後一時奉獻式に参列、神饌米の如く米一升をはじめ數々の蔬菜、海産物が大前に奉獻され、滯りなく奉獻式を終了、稻賀宮司の訓話があつて一同は同二時半頃退出した

奉獻式参列者一同は二十二日午前内鮮参拜を行つてのち午後六時半から京城府民館における京城府主催の青年記念式に参列する、なほ隊員奉獻の神饌は二十三日の朝鮮神宮新嘗祭に供饌され、隊員一同は同日祭典に参列して退城する

【寫眞＝同青年隊の奉獻】

大體前期と同率
ナス袋の國債支給 九億貯蓄へ 最後の頑張り

九億貯蓄目標目ざして來る十二月十五日から月末まで展開される〝九億貯蓄達成運動〟に呼應して總督府では本年も賞與に對する高率貯蓄を行ふ一方國債消化、報國債券の完全消化を期する上から年末賞與の國債支給運動を展開することに決定、各官公署、銀行、會社、工場、鑛山、各事業所について下半期末に支給すべき賞與、期末手當、臨時手當等の中から出來るだけ多額を大東亞戰爭國債又は戰時報國債券に振向けるやう廿日財務局長から通知事務官方面に通達された、これによると支給額は前年六月の支給額と同率で

五百円以下二割五分以上、千円以下三割五分以上、五千円以下五割以上、五千円を超ゆるもの六割以上

となつてをり、殷賑産業方面は右の率よりも高めることになつてゐる、實施方法については所屬各廳關係各機關に對し趣旨の普及徹底を圖り代表者の會同、遂行委員の設置などにより實行の促進を圖ること、また實施に當り國債または報國債券を支給したる額は貯蓄組合における貯蓄額の一部として計算し、銀行會社で支給する國債、債券は本店でこれを一括入手することを避け各事務所、營業所、工場、事業場毎に購入する方法を講ずる、更に支給した國債、債券は直ちにこれを賣却せず郵便局保管などの方法により防止すること

簡保十億突破
遞信局で記念式

遞信局では朝鮮簡易保險十億円突破記念式を廿一日午後二時から京城府太平通遞信事業會館で保險事業に直接間接協力功勞のあつた在城の諸名士として井上城東警防團長、山田住宅營團理事長、新貝司政局長、倉島文書課長、渡部地方課長、矢野馬事協會理事等を招き遞信局から石田局長をはじめ各課長保險關係者百餘名出席のもとに擧行

石田局長の式辭、井上、山田兩氏の祝辭があり一同和氣のうちに今後新たなる飛躍邁進を誓つて同三時散會した

大潮展入選者

【東京電話】國民總力朝鮮聯盟の後援で作品の中から嚴選の香り高きものを一般に紹介するための大潮會展覽會は本年七回を迎へ廿三日から十二月七日まで上野の府美術館で開催されるが、その入選作品日本畫十五點、洋畫二百八十八點が廿日決定した(朝鮮關係入選者)

第一部(水彩、クレオン、タレ、バス版畫)金容英雄 ▲第二部(油畫)西村義人

洗染業者の一元統合へ

京城府内洗染業者を一元的に統制する〝京城洗染商業組合〟設立に關しては京城商議が中心となり設立準備を急いでゐたが、十二月上旬創立總會開催に決定

出資總額一萬五千円、事業計畫は主要資材を共同購入、各組合員への配給、洗染料金の協定、從業員の登錄及び外交員の歩合協定などを行ふ

なほ同組合では日の丸の旗に限りシミ拔きなど無料奉仕の計畫である

米國では沈默日
敗戰續き、敵陣營の憂鬱 眞珠灣敗戰の一周年

【リスボン廿日同盟】ワシントン來電＝ルーズベルトは來る十二月七日の眞珠灣敗戰一周年の當日、米國民は國恥記念のため、沈默日とするやう要請した

在米濠人も狩出す

【リスボン廿日同盟】ワシントン來電＝アメリカ陸軍長官スチムソンは十九日の新聞記者團との會見において在米オーストラリヤの男子約八百名を選び新部隊を編成、これをアメリカ陸軍に編入することに決定した旨發表した

兵員狩に狂奔 重慶に囚人部隊

【廣東廿日同盟】重慶政權はさきに滿十八歲より四十五歲までの男子を悉く登錄、徵兵のうへ兵役に服せしめることに決定したが、最近の重慶情報によれば軍事委員會ではこれが徵兵監督のため近く全國の兵役各機關ならびに保安隊の總檢閱を行ふことになり、すでに同委員會派遣の檢閱官の一部は現地に到着してゐるといはれる、また重慶は兵員缺乏を補充する一手段として今回さらに囚人部隊の編成を計畫各地刑務所に收容中の懲役一年以下の囚人に對して毎日三時間の軍事訓練を實施、出獄後は志願兵として軍務に服せしめることになつたといはれる

春繭出荷輝く榮冠
朝鮮興農會の表彰式

朝鮮興農會主催第一回全鮮春繭出荷獎勵表彰式は廿一日午前十一時から府民館中講堂で開催本府から湯川農林局長、夏雄生産課長ほか各課長、倉茂朝鮮軍報道部長、松本金融組合長、湯村朝鮮新聞社長ほか官民有志並に受賞者代表百餘名列席の下に執行した、先づ國民儀禮の後本府農事試驗場鰺井技師から審査報告、高木常務理事が高宮會長の代理として入賞者に對し賞狀と賞金を贈呈、更に高木常務理事から時局下益々重要性を加へて來た生産擴充に對し農村の奮起を要望する式辭あり

政務總監代理として鹽田農林局長の祝辭、倉茂朝鮮軍報道部長湯村朝鮮新聞社長の祝辭あつたのち

審査員の野部學委員が一同を代表して力強い答辭あり上野興農會監事主唱で皇國臣民誓詞を齊誦して散會午餐に入つた、なほ午後三時から部落入賞者座談會を開催し、官民一致で銃後增産への貴重な資料を交換、經驗報告を終ひ同五時ごろ閉會した、なほ入賞者氏名は次の通り

▲一等＝忠南青陽郡、京畿安城郡、平南德川郡 ▲二等＝忠南天安郡、京畿廣州郡、慶北善山郡、咸北鏡城郡、咸南永興郡、平北寧邊郡、咸南文川郡、江原華川郡、平北龜城郡、江原麟蹄郡 ▲三等＝忠南舒川郡、慶南居昌郡、平北宣川郡、平南成川郡、慶北尙州郡、慶南昌寧郡、慶北榮州郡、咸南高原郡、忠南論山郡、江原通川郡、忠南燕岐郡、平北龍川郡、同朔州郡、同渭川郡、同碧潼郡、忠北鎭川郡、全北任實郡、全南靈光郡、黃海安岳郡

【寫眞＝同晴れの表彰式】

商道をきく講演會

京畿道食料品配給組合では二十一日午後一時から京城商議第二會議室で京城高商教授を招き〝統制經濟と商業〟に關する講演會を開催、同組合員受講者五十餘名は約二時間に亘り熱心に聽講、終了後引續き食料品業界の現狀と將來に關し懇談會を開催、種々意見の交換をなし午後四時散會した

建築人夫殺し捕る

さる十七日午前四時ごろ京城黃金町三丁目江波建築工事場で發生した同工場人夫金光三萬君(二〇)慘殺事件については所轄本町署をはじめ府内各署が協力、道警察部指揮の下に犯人搜査中のところ廿日午後十一時ごろ東大門署員が清涼里町某旅館で眞犯人新溪郡生れ住所不定元治(二二)＝假名＝を逮捕した

犯人新澤は被害者と口論の果短刀で刺殺の上、議政府に飛び大邱にも廿日正午清涼里に舞戾つたと自白した

沸立つカンボヂャの喜び
盛大國王降誕祭のお祝ひ

【プノンペン二十日同盟】カンボヂャ國王ノロドム・シハヌーク二世の降誕祭は去る十四日より十八日まで五日間に亘つて全市民の喜びと祝福のうちにわき立つたことに誕生日たる十七日前夜にはカンボヂャ全州から集まつた男女學生青年隊が壯麗な提灯行列で夜空を照し歡聲と踊りと共に打ち興じ、十八日の朝には王服に盛裝を正した國王が王宮前にて佛國理事長官以下フランス人高官の慶祝辭をうけ、十八日夜は國王自らわが内山公使、佛印軍官などを招待、クメール舞踊とつゞくクメール舞踊が少女達によつて演じられた

御下賜の菊花
羅南で傳達式

【羅南電話】白衣の勇士御慰問の有難き思召から畏くも皇后宮より御下賜の菊花は廿日羅南陸軍病院に到着、同日午前八時四十分陸軍病院各部において羅南、咸興、會寧の各陸軍病院長に、師團長代理中代少將の手からそれぞれ傳達され、將兵一同無邊なる有難き御仁慈のほどに感激いよいよ奉公の誠を誓くした

聖戰に勝拔く氣合
武道の華警官大會開く

錬武の冬――第九回朝鮮警察官武道大會を兼ねた第廿一回〝總督府武道大會〟は廿一日總督府構内道場における弓道をもつて半島〝尚武の祭典〟はその幕を切つて落した、この朝九時、初冬の寒氣を破つて弓道開會式は總督府弓道場に、内地から招聘の武徳會教士以下審判長以下役員選手二百餘名が参列して擧行

開會式は總督府警務局長吉良大會委員長開會の辭について國民儀禮があり、それより前回の優勝者個人近藤讓一(咸北)女子中等京城女實、男子中等京師、大學專門平壤醫專、道對抗咸北第二組よりそれぞれ優勝旗を返還して開式

同十時いよいよ…

を錬る弓道演武は火蓋を切つた、かくて半島警察官最高の榮冠をめぐるこの武道大會は廿二、三日に亘つて三日間、府内光化門通、警官講習所、總督府構内道場に柔、劍、弓道が聖戰の氣合を冬空に轟かせて、聖戰に勝拔くの氣力と精神を鍛へるのである

燃料の經濟な使ひ方

大切な燃料の上手な使ひ方と簡單に出來る代用燃料の作り方が、婦人倶樂部十二月號に發表されてゐる。

作家梅崎氏ら來鮮

【釜山電話】内地に於て文化方面に華々しい活躍を見せてゐる半島にゆかり深い文學者達を總動員して半島文化研究會を結成することゝなり、總督府情報課と各般の打合せを行ふため來鮮した作家梅崎氏ほか二氏は廿一日朝〝あかつき〟で京城に向つたが梅崎氏は語る

自分らは朝鮮出身でありながら半島の當局者に深く半島文化方面にも深い認識を持たなかつたが、先般開催の大東亞文學者大會を通じて半島文化の實情を知り、その飛躍的な進展ぶりに驚いた次第である、今回半島文化研究會を結成することになつたのも朝鮮に縁故の深い文化人が文學を通じて半島同胞の皇民錬成に寄與したい目的からで、朝鮮滯在約廿日間興南、平壤の各方面を視察して再び京城に立寄り朝鮮文人協會同人の文學者大會朝鮮講演會に合流して講演をやる筈になつてゐる

籠球聯盟戰

◇第二日(廿日)
本府 27―23 鐵道局
出版 41―5 植村
同光 38―36 工友

◇第一日(十九日)
遞信 52―26 [illegible]
[illegible] 59―16 彰義
府廳 59―46 三中井

東亞貿易館店開き

國際觀光協會では今回府内太平通二ノ一二二に新たに東亞貿易館を開設、新たに東亞貿易館を設置、四日から事務所移轉、一月廿四日から營業開始

延禧音樂會延期

京城延禧專門學校第十九回音樂會は來る廿七日府民館で開催の豫定であつたが、會場の都合上延期することになつた

拂込增資近き日立製作

同社は周知の如く機械工業に於て本邦首位の地位を占め… [illegible]

京城府黃金町二丁目一九九
安東證券株式會社
電話本局(2)代表四一六七

けふの市況
株式 休日續き 呆調

前場 二日間の休日續きを控へて戻りには利喰賣物があり、朝新は六十八円四十錢、新東は百十七円十錢と十錢安に寄付き、あと六円九十錢の安値があり、高周波五十六円五十錢と十錢高にはじまりその後六円六十錢とさらに引締めたが引際六円丁と軟化、滿業六十二円、商船九十四円から七円五十錢と引締めたが總じて呆調を辿つた

實物＝軟弱 飛行株獨進

既に一巡賣はれた時局重點株は整理商内が行はれ鞘乃至は若干呆りを示したが、飛行機株のみは航空機工業統制會が誕生したので今後における資材難の緩和などが見越され業績に對する安泰觀から昭和飛行機立川飛行機國際航空など一円五十錢方それぞれ買はれた主なる出來値左の如し高周波五六、三一▲朝工新三六、〇一▲朝鮮九、八▲朝鐵四新一三、三▲小林七〇、八▲東拓新一七、一▲岩村四七、〇▲朝鮮水力八八、七▲同新三三、〇▲朝鐵二九、七▲日鐵新三五、六

高周波押目買

高周波は一應戻り賣ありとも…

株筋の警戒ぎがある一面この局面に乘じて空賣りも可なり見受けられ相場は五十六円四、六十錢揉みに小高下狀態にはいつたが、今回の騰げが單なる仕手關係によるものでなく、會社それ自體の本質が物を言つてゐることを見逃してはならない、即ち同社の鋼特技術陣は他社の追隨を許さぬところであり、その製品の需給は既に一般から認められてゐる、現に南方よりは引續いて相當大量の注文がある、ただ生産原價高によつて採算難があり得るとしてもこれは製品を南方に販路を擴大すれば邦貨に換算して四倍見當には達するので業績はむしろ向上してゐる、よつて相場は今後において實質的な展開が豫想され、持株筋の警告乃至は空賣筋が多いだけにこれらを考慮すればいづれかの機會に響き外しまたは買埋めとともあれば突飛高を演じないとも限らない

東京現株

鮮銀一四三、〇▲東拓六七、〇▲同新二六、八▲朝紡九〇、〇▲殖銀七八、六▲同新六〇、〇▲王子紙九〇、五▲滿鐵七三、〇▲鋼管七四、二▲日石七九、四▲日鐵六三、六

東京國債賣物(單位錢)

甲號五分(八六・一〇) 廿三年物 [illegible]
一回四分 [illegible] 廿八年物 [illegible]
二回四分 [illegible] 佛貨四分 [illegible]
十九年物 ― 米貨五分 [illegible]

株式(廿一日)

朝取當期(前場)

銘柄	寄付	大引	高値	安値
朝新	六八・四	六八・五	六八・五	六八・四
大新	―	―	―	―
東新	一一七・一	一一七・九	一一七・九	一一六・九
鐘紡	八五・八	八六・七	八六・七	八五・四
同新	―	―	六三・〇	六三・〇
滿業	―	―	―	―
北紙	―	―	―	―
小林	―	―	―	―
商船	―	―	九四・五	九四・五
朝工新	―	―	―	―
高周	五六・五	五六・四	五六・六	五六・〇
岩村	―	大引	四七・五	四六・八

大引 一一・三五分

朝取算定と日歩

銘柄	算定	日歩	代引
朝新	[illegible]	[illegible]	[illegible]
東新	[illegible]	[illegible]	[illegible]
大新	[illegible]	[illegible]	[illegible]
鐘紡	[illegible]	[illegible]	[illegible]
同新	[illegible]	[illegible]	[illegible]
小林	[illegible]	[illegible]	[illegible]
滿業	[illegible]	[illegible]	[illegible]
弘中	[illegible]	[illegible]	[illegible]
マグネ	[illegible]	[illegible]	[illegible]
高周	[illegible]	[illegible]	[illegible]
短期	[illegible]	[illegible]	[illegible]

大株短期(前場)

銘柄	寄付	大引	高値	安値
大新	[illegible]	[illegible]	[illegible]	[illegible]
鐘新	[illegible]	[illegible]	[illegible]	[illegible]
鐘紡	[illegible]	[illegible]	[illegible]	[illegible]
東紡	[illegible]	[illegible]	[illegible]	[illegible]
日石	[illegible]	[illegible]	[illegible]	[illegible]
日立	[illegible]	[illegible]	[illegible]	[illegible]
東新	[illegible]	[illegible]	[illegible]	[illegible]
帝人新	[illegible]	[illegible]	[illegible]	[illegible]
郵船	[illegible]	[illegible]	[illegible]	[illegible]
商船	[illegible]	[illegible]	[illegible]	[illegible]
三重工	[illegible]	[illegible]	[illegible]	[illegible]
神戸鋼	[illegible]	[illegible]	[illegible]	[illegible]
郵船新	[illegible]	[illegible]	[illegible]	[illegible]
日曹	[illegible]	[illegible]	[illegible]	[illegible]
水産新	[illegible]	[illegible]	[illegible]	[illegible]

東株長期(前場)

銘柄	寄付	大引	高値	安値
チツソ	[illegible]	[illegible]	[illegible]	[illegible]
帝人	[illegible]	[illegible]	[illegible]	[illegible]
滿業	[illegible]	[illegible]	[illegible]	[illegible]
鋼管	[illegible]	[illegible]	[illegible]	[illegible]
日魯	[illegible]	[illegible]	[illegible]	[illegible]

大引 一一・三五分

東株短期(前場)

高周波 [illegible] 三重工 [illegible]

銘柄	寄付	大引	高値	安値
東新	[illegible]	[illegible]	[illegible]	[illegible]
郵船	[illegible]	[illegible]	[illegible]	[illegible]
同新	[illegible]	[illegible]	[illegible]	[illegible]
鐘紡	[illegible]	[illegible]	[illegible]	[illegible]
同新	[illegible]	[illegible]	[illegible]	[illegible]
帝新	[illegible]	[illegible]	[illegible]	[illegible]
大新	[illegible]	[illegible]	[illegible]	[illegible]
鋼管	[illegible]	[illegible]	[illegible]	[illegible]
日石	[illegible]	[illegible]	[illegible]	[illegible]

(第二部)

銘柄	寄	中	引
滿鐵	[illegible]	[illegible]	[illegible]
三菱	[illegible]	[illegible]	[illegible]
洋レ新	[illegible]	[illegible]	[illegible]
日立	[illegible]	[illegible]	[illegible]
小倉	[illegible]	[illegible]	[illegible]
日曹	[illegible]	[illegible]	[illegible]
水産新	[illegible]	[illegible]	[illegible]
塩水	[illegible]	[illegible]	[illegible]
日鑛	[illegible]	[illegible]	[illegible]
滿業	[illegible]	[illegible]	[illegible]

大引 一一・〇二分

東株短期喰合

銘柄	賣	買	取組高
東新	[illegible]	[illegible]	[illegible]
鐘新	[illegible]	[illegible]	[illegible]

大株短期喰合

銘柄	賣	買	取組高
東新	[illegible]	[illegible]	[illegible]
鐘新	[illegible]	[illegible]	[illegible]

商品(廿一日)

▲横濱生糸 一節寄 [illegible] 二節引 [illegible]
前場當限 [illegible] 先限 [illegible]
朝鮮米(廿日) [illegible]

地株利廻表(秋田證券調査)

銘柄	拂込金額	配當率	現株値	利廻
鮮銀	[illegible]	[illegible]	[illegible]	[illegible]
殖銀	[illegible]	[illegible]	[illegible]	[illegible]
同新	[illegible]	[illegible]	[illegible]	[illegible]
商銀	[illegible]	[illegible]	[illegible]	[illegible]
同新	[illegible]	[illegible]	[illegible]	[illegible]
東一銀	[illegible]	[illegible]	[illegible]	[illegible]
漢銀	[illegible]	[illegible]	[illegible]	[illegible]
貯銀	[illegible]	[illegible]	[illegible]	[illegible]
信託	[illegible]	[illegible]	[illegible]	[illegible]
朝無盡	[illegible]	[illegible]	[illegible]	[illegible]
朝新	[illegible]	[illegible]	[illegible]	[illegible]
同鐵	[illegible]	[illegible]	[illegible]	[illegible]
朝電	[illegible]	[illegible]	[illegible]	[illegible]
西鮮電	[illegible]	[illegible]	[illegible]	[illegible]
北鮮電	[illegible]	[illegible]	[illegible]	[illegible]
漢水	[illegible]	[illegible]	[illegible]	[illegible]
朝新	[illegible]	[illegible]	[illegible]	[illegible]
同林	[illegible]	[illegible]	[illegible]	[illegible]
小林新	[illegible]	[illegible]	[illegible]	[illegible]
無煙炭	[illegible]	[illegible]	[illegible]	[illegible]
同新	[illegible]	[illegible]	[illegible]	[illegible]
三ヤ	[illegible]	[illegible]	[illegible]	[illegible]
日鑛	[illegible]	[illegible]	[illegible]	[illegible]
製村	[illegible]	[illegible]	[illegible]	[illegible]
岩陽	[illegible]	[illegible]	[illegible]	[illegible]
朝皮	[illegible]	[illegible]	[illegible]	[illegible]
高周作	[illegible]	[illegible]	[illegible]	[illegible]
龍山工作	[illegible]	[illegible]	[illegible]	[illegible]
朝機械	[illegible]	[illegible]	[illegible]	[illegible]
朝石油	[illegible]	[illegible]	[illegible]	[illegible]
北鮮製紙	[illegible]	[illegible]	[illegible]	[illegible]
東拓新	[illegible]	[illegible]	[illegible]	[illegible]

京日特選 高段者勝拔戰

第八回(□は前局1五桂迄)
左香落 八段△齋藤銀次郎 六段▲平野信助
持時間 各六時間 消費時間(▲一〇、五八分 △一、二九分)

▲平野氏 ナシ

▲1六歩 △3五角 ▲5五角 △3二角 ▲7六銀 …

木村名人講評

上手一三金は當然である。次で二一角と香を手ぶらにして七六銀の進攻など、好個の攻め形を取つた形である。下手二五桂は能い。單に三三桂成、同金、二三角成、同金、同桂成、同玉… 二四飛の攻めが生じて下手有利となる。

後三國志 出師の巻(12)
吉川英治(作) 矢野橋村(繪)

梨の木(三)

翌る日はなほ頭痛を訴へて散步も… 御醫はあらゆる藥餌を試みたが病人の苦惱は少しも減じない。その夜半には… 前夜と同じなのである。

して日の經るに從つて、曹操の面には古い野猿の胡粉が剝落してゆくやうに、げつそりと衰れが見えて來た。

『侍醫の百計も、驗がないと御覽遊ばすなら、いま金城に住居する華陀をお召しになつてはいかゞでございませう』

と、華歆はなしこんでゐた。華歆は…

かつて彼の手にかゝつて癒らない病人はないと云はれてをります。腦を患ひ、臟腑を腐らしたやうな重態な人も、麻沸湯を飲ますと、須臾の間に昏睡して、假死の狀態になります由で、その間に彼は、刀を把つて、臟腑を藥洗して、ふたゝび元のやうに收め、縫をもつて創口を縫ふに、二十日を經ずして、まつたく快癒した例などもあるさうでござりまする』

『ふゝむ……そんな荒療治をいたすのか』

『いやいや、その間、病人には少しも痛みを覺えないと申しまする。甘陵の相夫人ですが、姙娠して六月目の頃、どうしたのかひどく腹痛がして苦悶三日三晩に及んだのを、華陀に診てもらつたのです。華陀は脈を診るとすぐ、あゝこれは惜しい。孕まれたのは折角男子らしいが、食毒に中つてすでに腹中で絶命してゐる。母命も危いところだらうと、即ち湯藥して病人に與へると、果して男胎が下り、夫人は七日を經て元の體に回つたさうです』

『そんなに神効があるものなら呼んでみよう。早速、計つてくれい』

病人は俄に希望をかゞやかして

さう命じた。華歆は早速使を走らせ、魏王の名とその勢力をもつて、遠く金城の地から夜を日に次いで華陀を鄴都へ召しよせた。

華陀は鄴着すると、その日のうちに登殿して曹操の病間へ伺候した。そして慎重に眼瞼や脈をしらべて、

『これは風邪の病にちがひ御座いません』

と、診斷した。

曹操はうなづいて、

『さうだらう。予の持病は、偏頭風とか申して、それが發作すると無性に頭が痛み、數日は飲食もできなくなるのが常だ。せつかく名醫に來て貰つたことだから、何とか、その持病を根治する方法はないだらうか』

『左樣……』

と、華陀はちよつと難しい顏をして考へこんでゐたが、やゝあつて、

『ない事もありません。けれど非常に難しい手術を要します。御持病の病根は、腦袋のうちにあるので、藥を召服つても、所詮病に何の効もないのです。たゞ一つの方法は、麻沸湯を飲んで、假死せるごとく昏々と意識も知覺も無くしておいてから腦袋を解剖き風息の病根を切り除くので御座ります。さすれば十中の八、九は根治しませう』

『もし、十中の一でも、巧くゆかなかつたら、何うなるか』

『畏れながら、御命數と、お諦め遊ばすしかございませぬ』

曹操は愕然と怒つて、

『これ、やぶ醫者。汝は予の頭を、斧刀の試みに用ひるつもりか』

『はゝゝゝ。私には自信がありますが、敢て臺覽して申しあげたのです。かつて荊州の關羽が毒矢に中つて苦しまれてゐた時も、手前が行つて、その臂を切り、骨を削り、さしもの毒も取り除いて、全治させてさしあげました。何で大王には、それしきの手術を恐れて、華陀の醫術をお疑ひ遊ばすか』

『だまれ、臂と腦袋と、同じに云へるか。はゝあ、讀めた。汝は、關羽と親しい間がらの者であるな。察するに、予の病を、絶好の機として近づき、關羽の仇を報ぜんとするのであらう。この曲者を縛め捕つて、獄へ抛りこめ』

病人は俄ばと起き、阿修羅のごとく猛々して罵つた。

毒素吸出し療法
珍らしい古藥の公開！

◇…淋疾や腫性の淋巴腺の腫に惱む人々に福音をもたらす珍らしい古藥〝天授治淋散〟が公開された、この藥は淋疾の病源である淋菌を吸出すだけで淋疾の病源である淋菌を吸出して排除する… 作用がないのが特徴である。淋疾にてあらゆる療法に効なく惱める方も是非試されよ。詳しい說明書は左記へ申込次第無料にて送呈されます

金澤市東馬場 田村天授堂

虛弱妊婦
生肝の全有效成分にて……
貧血を防ぎ呼吸器を強化しますから冷え性、衰弱等も快復し… ヨーカン
わかもと製薬 水産化學工業製造

半島人未經驗工員大募集
一、就業地
二、應募資格
三、待遇
四、赴任方法
五、銓衡日
平壤府上水町 平壤職業紹介所

神經痛 ロイマチス
ヒスタメント(A)エー
寶製藥株式會社

總督府農林省 麻袋取扱所
仁川府仲町二 谷商會 電話三五四番

京城府黃金町四丁目電車交叉點橫
内科小兒科 壹岐医院
院長 醫博 小倉勝千代
電話本局② 二九一九番

東洋産業を刮目
東洋産業株の将来と時局の投資…

朝鮮取引所一般取引員
白井株式店
京城府黃金町二ノ一九九
電話本局②代表二二一六

前産 産後に ネオトン

短期 現株 内海清藏商店 京城明治町

御手持株の登錄と速報御希望の方へ
京城府黃金町二ノ一九九
二田原株式店現物部

朝取一般取引員 有價證券現物賣買
山本源作商店
京城府明治町一丁目
電話本局②一九一五番
滿洲山源證券株式會社 奉天加茂町八號

朝取一般取引員 株式 短期 東亞證券
京城黃金町二 電話本局代表五一六一

ひかりコンロ
燃料最經濟 珪藻土製
京城府永登浦町一丁目一一七 發賣元 永和商事有限會社 電話本局2351

最優秀國産 ケイコーミシン
京城 京町三 東エミシン株式會社

明治座 若草劇場
日曜と祭日は九時開場
問諜！謎の支那人！踊り子！
入り亂れて文明開化の横濱港に捲き起る大活劇篇！
横濱に現はれた！
鞍馬天狗
只今二映中
奔放自在の面白さ！
伊藤大輔の颯爽演出！
嵐寛壽郎の痛快劍陣！

謝近火御見舞
昨夜(二十日)近火の際は早速御馳付被下種々御厚情を辱うし御厚志難有奉銘謝候何分混雜中とて御尊名御伺ひ洩れ有之事と存候間何卒不惡御寛恕賜度不取敢以紙上御挨拶迄如斯御座候
十二月二十一日
和信 株式會社 和信商事

外科 白麟濟病院
京城府… 電話本局②三七〇・八七四一

工員緊急募集
成鏡北道清津府 清津職業紹介所

紅系 京城寶塚劇場 京城劇場
明日の日曜は
朝鮮映畫配給社提供
或る女
演出 澁谷實
女性心理の哀歡を綴つて貴女の紅涙を誘ふ澁谷實と田中絹代の一世の名演技！
田中絹代 佐野周二 木暮實千代 德大寺伸 伏見信子 齋藤達雄